Assinatura no País
ANO .. .. Cr$ 220,00
SEMESTRE .. .. Cr$ 120,00

DIARIO DE PERNAMBUCO

Edição de 16 páginas
Preço: Cr$ 0,80

RECIFE — PERNAMBUCO — BRASIL

Orgão dos "Diarios Associados"

A. J. de Miranda Freire, fundado

JORNAL MAIS ANTIGO EM CIRCULAÇÃO NA AMERICA LATINA

N. 130 — ANO 125

QUINTA-FEIRA, 8 DE JUNHO DE 1950

GETULIO PROPÕE O REEXAME DA SITUAÇÃO POLITICA

Como foi recebida em Itú a missão trabalhista

VARGAS: — Agradeço muito ao PTB por ter-se lembrado do meu nome. Ficará minha resposta na dependencia da aprovação da convenção

BAETA NEVES: — Mas como já sabemos do resultado da convenção... (Risos)

ITU, 7 (Do enviado especial da MERIDIONAL) — A missão trabalhista aqui chegou precisamente à 15,30, via aérea. Foi recebida imediatamente pelo senador Getulio, tendo o sr. Epitácio Pessôa Filho entregue ao senador gaucho á comunicação do diretorio nacional do PTB. O sr. Getulio leu e disse: "Como os senhores já sabem, fiz tudo para que o problema presidencial fosse resolvido dentro de um ambiente de paz e respeito, permitindo-se ao povo brasileiro escolher um autêntico estadista. Agradeço muito ao PTB por ter-se lembrado de meu nome. Ficara minha resposta na dependencia da aprovação da convenção. Até lá, eu pensarei".

O sr. Baeta Neves contestou: — "Mas, como já sabemos o resultado da convenção... (risos). Em seguida, o sr. Getulio Vargas recolheu-se com a comitiva ao seu gabinete, ali permanecendo de portas fechadas por 40 minutos. O senador Vargas desce e surge-se ao reporter, dizendo: "Olhe, desta vez não vou dar entrevista. Mas você vai receber minha resposta ao Salgado Filho que é uma especie de manifesto; nela você tem tudo o que deseja saber. Em seguida, o sr. Getulio passou a palestrar com o demais membros da missão.

Pouco depois, surgiu o sr. Epitácio, que apanhou uma máquina de escrever subindo novamente com o sr. Getulio para o gabinete, afim de datilografar a carta do sr. Getulio. A's 17,40 horas, o senador Vargas desce com o sr. Epitácio, trazendo este copias da carta que foram entregues à reportagem e aos presentes. As 18 horas, a missão regressou chegando a Porto Alegre às 20 horas.

CLIMA ELEVADO

RIO, 7 (Meridional) — Ouvimos, hoje, o sr. Alberto Pasqualini que participou da recente reunião do diretorio central do PTB. Sobre a decisão favoravel á candidatura do sr. Getulio Vargas, disse o lider petebista:

"Tenho a impressão que a campanha politica se desenvolverá num clima elevado de respeito reciproco e de cordialidade. Isso até constitue uma necessidade, porque seja qual fôr o candidato eleito, seu partido não poderá ter maioria nas casas do Congresso. Portanto, para governar, precisará da cooperação dos demais partidos.

E' necessario que a campanha presidencial se desenvolva tendo em vista tambem essa circunstancia. Não devemos aprofundar as incompatibilidade, mas procurar eliminá-las cada vez mais, sobretudo quando elas têm carater pessoal".

A uma pergunta do reporter, respondeu o sr. Pasqualini: "O trabalhismo não tem nenhum objetivo que não possa ser realizado dentro dos principios da atual Carta Magna do país e seu clima e necessariamente o da democracia". O sr. Alberto Pasqualini segue amanhã para Porto Alegre.

RELAÇÕES AMISTOSAS

RIO, 7 (Meridional) — A proposito da noticia de que o sr. João Daudt de Oliveira escrevera ao sr. Getulio Vargas, hipotecando solidariedade á sua candidatura, o presidente da Federação das Industrias declarou:

"Mantenho relações amistosas com Getulio. Tanto com ele como com o brigadeiro e Cristiano. Entretanto, isso não implica em solidariedade politica. Não sou politico e, se o fosse, abandonaria a liderança das classes conservadoras".

Disse que julga que a noticia foi originada na correspondencia particular que mantem com o sr. Getulio.

SEM DIFICULDADES

RIO, 7 (Meridional) — O sr. Salgado Filho, falando sobre a noticia de que tivera a preocupação de antecipar-se ao sr. Ademar de Barros, no lançamento da candidatura do sr. Getulio Vargas, disse:

"Seria uma preocupação bem mesquinha. Felizmente, não está em nossos moldes de ação". A respeito da questão de invocar a paternidade da candidatura Vargas, disse que não tem razão de ser. Finalmente, declarou:

"Não ha dificuldades nos entendimentos de Getulio com Ademar. Proximamente terei um encontro com Ademar".

APOCRIFA A CARTA

ITU', 7 (Meridional) — O reporter perguntou ao sr. Getulio Vargas sobre a autencidade da carta divulgada pelo sr. Ademar de Barros, na qual o ex-ditador conferira ao governador paulista permissão para lançar sua candidatura onde e quando entendesse, citando o desmentido do sr. Danton Coelho, que declarou ser o documento apocrifo. O senador gaucho meditou um pouco e respondeu lacolicamente: "Danton é quem está com a razão..."

COM ADEMAR O PSP

RIO, 7 (Meridional) — Hoje, o conselho consultivo do diretorio metropolitano do Partido Social Progressista decidiu, conforme nota oficial entregue à imprensa, reafirmar sua "solidariedade, apoio e estima ao sr. Ademar de Barros", declarando-se determinado a acompanhar o governador paulista "qualquer que [illegible]

(Conclue na 3.ª pagina)

Considera Cristiano Machado candidato do Catete

Batista Luzardo rompe o seu silencio de quatro anos na Camara

RIO, 7 (Meridional) — O inicio da sessão de hoje da Camara foi assinalado pelo discurso do sr. Batista Luzardo, que ocupou a tribuna pela primeira vez na atual legislatura, pois, nestes 4 anos, só aparteou ou fez pequenos discursos da propria bancada.

Na espectativa do discurso do representante gaucho, o plenario achava-se cheio, tendo comparecido mais de 160 deputados, alem de numeroso publico que lotou completamente as dependencias do Palacio Tiradentes.

Um fato que deve ser logo sentado é que a bancada pessedista catarinense tomou logo posição em favor do sr. Batista Luzardo. Trouxe ele o discurso escrito. Começou lembrando a revolução de 30.

Entrando no caso da atual sucessão, acusou violentamente o presidente Dutra de pretender impor ao PSD um candidato de suas preferencias. O lider Acurcio Torres replicou que era equivoco do orador. O chefe do governo jamais havia manifestado preferencia por qualquer nome.

INSISTENCIA

O sr. Batista Luzardo insistiu, dizendo que, enquanto o general Dutra fazia praça de imparcialidade, apressava-se em considerar a candidatura Cristiano Machado como definitiva, embora dependendo da ratificação da convenção nacional do partido. A esta altura, o sr. Bittencourt Azambuja interveio, dizendo que a unica preocupação do presidente Dutra tinha sido desarticular a candidatura que estava já articulada. Referia-se ao sr. Nereu Ramos, enquanto a bancada catarinense batia palmas ao aparteante.

Depois de dizer que o PSD estava ocupado "manu militari" pelo Catete, o sr. Batista Luzardo criticou as recentes declarações do chefe do governo feitas aos "Diarios Associados" e passou a enumerar os motivos pelos quais a ala pessedista gaucha, chefiada pelo sr. João Neves da Fontoura, não se achava conformada com a candidatura Cristiano Machado: 1º — por decorrer de imposição direta do

(Conclue na 3.ª pagina)

Somente disputará as eleições presidenciais se não fôr possivel o acôrdo com a U. D. N. e o P. S. D.

Integra da carta ao senador Salgado Filho, na qual historia as suas demarches a favor do entendimento geral. Se fôr eleito, "governará dentro dos preceitos do regime e fiel aos ideais da unidade nacional"

PORTO ALEGRE, 7 (Meridional) — Aos delegados do PTB que foram a Itu' comunicar a decisão do diretorio do partido de levar o nome do sr. Getulio Vargas á convenção do mesmo partido, o senador gaucho entregou a seguinte carta:

"Eminente amigo senador Salgado Filho. Constituiu para mim grata satisfação pessoal e civica receber a visita dos delegados incumbidos de transmitir-me a deliberação unanime do diretorio nacional do Partido Trabalhista Brasileiro em reunião extraordinaria de 6 do corrente, para indicar meu nome á convenção como candidato á presidencia da Republica no pleito de 3 de outubro proximo.

Esse pronunciamento previo, como era natural, desvaneceu-me profundamente, embora, por haver já ocupado os mais altos postos da carreira publica, sempre tenha e continue a ter o mais vivo desejo de cooperar para o bem geral, fora de posições oficiais como tão reiteradas vezes venho fazendo sentir a todos quantos me honram com sua visita nesta morada distante dos centros de agitação politica.

Estão, entretanto, sempre presentes ao meu espirito os insistentes apelos quotidianamente recebidos de todos os pontos do país para concorrer á proxima eleição presidencial. Fui dos primeiros a apoiar a democratica sugestão do governador Walter Jobim para que se tentasse um encontro de um candidato comum, capaz de realizar não só os designios dos diversos partidos nacionais como um conjunto de soluções para os prementes problemas da vida politica, economica e administrativa de nosso país. Apressei-me, mesmo, a dar áquela sugestão todo o meu apoio pessoal e encarecer junto aos nossos correligionarios a conveniencia de nos encaminharmos em favor da generosa tentativa do ilustre governador gaucho. Não foi assim, por obra ou imposição nossas, que não se chegou a um entendimento geral.

Bem sei que, nesta altura, a União Democratica Nacional já sufragou pelo voto unanime de seus convencionais o nome do eminente brasileiro brigadeiro Eduardo Gomes, assim como o Partido Social Democratico está ás vesperas de aprovar a escolha do preclaro compatriota, dr. Cristiano Machado. Sem me querer furtar á imposição proveniente da direção do Partido Trabalhista Brasileiro, desejaria que, antes de qualquer resolução definitiva, v. excia. tomasse a seu cargo a patriotica tarefa de consultar as direções su-

(Conclue na 3.ª pagina)

EDUARDO GOMES VISITA "O JORNAL" — Todos quantos trabalham no "O Jornal" tiveram a grata satisfação de receber a visita do Brigadeiro Eduardo Gomes, candidato da UDN ás proximas eleições presidenciais. Em companhia do deputado Monteiro de Castro, o candidato udenista palestrou longamente com o secretario e redatores de "O Jornal", reafirmando o seu proposito de manter a propaganda de sua candidatura no mesmo tom elevado em que a colocou no pleito passado. O Brigadeiro Eduardo Gomes aproveitou o ensejo para convidar todos os jornalistas para a instalação, do escritorio Central da Campanha, á rua Pedro Lessa, 35, 6.º andar (Edificio Pedro Lessa), onde atenderá pessoalmente aos seus correligionarios. E' da visita do candidato udenista á redação do "O Jornal" o flagrante acima, vendo-se o Brigadeiro Eduardo Gomes entre redatores e jornalistas. (Serviço da Agencia Meridional)

DESAFIO AO SR. BATISTA LUZARDO

RIO, 7 (Meridional) — Por intermedio da Agencia Meridional, o prof. Pereira de Lira enviou aos jornais a seguinte declaração: "O sr. Batista Luzardo que, deixando a embaixada em Buenos Aires, logrou continuar na Camara de Deputados, rompeu, ontem, seu silencio remunerado formulando contra mim a acusação de que lancei mão de dinheiros publicos. Tomo conhecimento dessa afirmação do sr. Batista Luzardo e lhe proponho fazermos, de publico, os dois, um

(Conclue na 3.ª pagina)

GOES MONTEIRO DENUNCIA:

De intuitos conspirativos a candidatura de Getulio

Enviado de Moscou dirige no Brasil as atividades comunistas — As providencias serão tomadas no momento oportuno — Tecnica bolchevista num telegrama do general Estilac

RIO, 7 (Meridional) — O general Góis Monteiro, palestrando com vários jornalistas no Senado, deu sua opinião sobre o momento politico, dizendo que a situação vem sendo explorada pelos comunistas que querem perturbar a vida do país, tendo intuitos conspirativos a candidatura Getulio Vargas. Mostrou-se inteiramente ao par das atividades comunistas, chegando ao ponto de afirmar que eles estão sendo dirigidas por um russo autentico sovietico que se encontra no Brasil, sendo o sr. Luiz Carlos Prestes delegado a posição secundaria.

Perguntado porque, diante do conhecimento dos fatos, não tomava providencias necessarias, respondeu o general Góis Monteiro que no momento oportuno isso seria feito. Aludiu ainda á diferença de linguagem verificada na sua troca de telegramas com o general Estilac Leal, porquanto ao passo que ele falou em defesa da patria, o novo presidente do Clube Militar, em resposta, falou em defesa da Nação, que é a técnica bolchevista. Terminou dizendo que o brigadeiro Eduardo Gomes, com quem faz as pazes, está ao par de tudo que acaba de narrar aos jornalistas.

PLANO DE AGITAÇAO COMUNISTA

RIO, 7 (Meridional) — O general Góis Monteiro desmentiu que tenha feito qualquer advertencia sobre possiveis agitações comunistas para tumultuar a campanha da sucessão. Entretanto, a policia politica diz que ha um plano comunista naquele sentido. Acrescenta que o movimento continua sendo dirigido pessoalmente pelo sr. Carlos Prestes, dum ponto fora do país.

NOVO TITULAR DA JUSTIÇA

RIO, 7 (Meridional) — A nomeação do novo ministro da Justiça está sendo esperada nesses dias, possivelmente depois da convenção do PSD. O sr. Cristiano Machado foi cientificado dos desejos do presidente Dutra de prover a pasta com um nome que ainda não foi cogitado. Acredita-se que ocorra uma reforma ministerial.

SABOTAGEM

RIO, 7 (Meridional) — O engenheiro Adolfo Ladeira, responsavel pela conservação das linhas da Central do Brasil, no trecho Deodoro-Campo Grande, encontrou soltos varios parafusos que prendem os trilhos aos dormentes. Prosseguindo a vistoria, observou que muitos parafusos haviam sido arrancados, chegando a encontrar 32 deles jogados numa vala existente entre as estações Senador Camara e Campo Grande. Diversos trechos da ferrovia estavam completamente soltos, tendo o engenheiro determinado providencias imediatas. Comunicado o fato á policia, este pouco depois entrava em ação em busca de qualquer indicio que permita a captura do sabotador.

SALTARAM DOS TRILHOS OS VAGOES

S. PAULO, 7 (Meridional) — O trem de luxo que faz a linha São Paulo-Rio, quando passava em certo trecho foi subitamente freiado. O maquinista notou um barulho surdo, pressentindo que algo de anormal se passava. Verificou-se, após, que 4 vagões já haviam saltado dos trilhos, não chegando a virar dada a marcha reduzida em que ia. Não houve vitimas.

NENHUMA COMUNICAÇAO

RIO, 7 (Meridional) — Interpelado pela reportagem sobre o fato de que sabotadores estariam pondo em risco o trafego ferroviario, declarou o diretor da Central do Brasil: "Ignoro o fato até o momento. Nenhuma comunicação a respeito recebi".

NAO TEM PREFERENCIA

RIO, 7 (Meridional) — Em resposta ao discurso do sr. Batista Luzardo, o sr. Adroaldo Mesquita declarou que o presidente Dutra jamais manifestou preferencia por qualquer candidato. O ex-ministro da Justiça salientou que jamais o general Dutra lhe falou a respeito de qualquer nome ou feito qualquer indicação.

SOBRE A REFORMA DAS CANDIDATURAS

RIO, 7 (Meridional) — O general Góis Monteiro, falando sobre a noticia de que o sr. Getulio Vargas vai propor oficialmente o afastamento de todas as candidaturas atuais, disse que a configuração politica partidaria do país já está bem definida e para mudar-lhe a forma seria necessario haver circunstancias novas que desconhece.

DESMENTIDO

RIO, 7 (Meridional) — Diversos matutinos publicaram declarações atribuidas ao general Góis Monteiro, fazendo acusações gravissimas ao sr. Getulio e a outras figuras ligadas ao ex-presidente. O general Góis, a proposito, disse:

"Não fiz as declarações atribuidas a mim. Quando falo aos jornais, minhas palavras são sempre ditadas, para evitar desmentidos".

Antes do fim do mês, será sancionada a lei eleitoral

Examinadas já todas as emendas — Debates sobre o projeto de liberação dos bens dos suditos do Eixo

RIO, 7 (Meridional) — Toda ordem do dia do Senado foi consumada com a discussão da votação do projeto da Camara, que libera os bens dos suditos do eixo. Numerosas emendas foram votadas, uma a uma, com discursos de encaminhamento á votação, o que fez com que se cosumisse nesse trabalho cerca de duas horas.

No expediente, o sr. Artur Santos insurgiu-se contra os requerimentos de urgencia, alegando que, na maior parte das vezes, os senadores são surpreendidos com pedidos de urgencia para votação de projetos, sobre os quais a maioria não tem opinião formada, pelo desconhecimento de elementos subsidiarios e mesmo até de pareceres das comissões técnicas. Apelava para os lideres das bancadas, no sentido de se entrosarem, evitando que sejam concedidas urgencias prejudiciais. O sr. Ivo de Aquino, dum modo geral, concordou com as ponderações do representante paranaense.

NECROLOGIO

O general Góis Monteiro fez o necrologio do general Alvaro Mariante, ontem falecido. A's homenagens prestadas á memoria desse oficial, associaram-se os srs. Melo Viana e Ivo de Aquino.

Foi aprovado um requerimento de varios senadores, afim de que não haja sessão amanhã, dia do Corpo de Deus.

Em regime de urgencia, foi aprovado o projeto da Camara, que torna extensivas aos sub-oficiais e sargentos da FAB, possuidores da Cruz da Aviação, criada pelo Decreto-lei 7454, de 10 de abril de 1945, as vantagens concedidas ao pessoal do Primeiro Grupo de Caça da FAB, que operou no teatro da guerra, na Italia, pela lei 608 de 10 de janeiro de 1949.

Antes da votação do projeto que libera os bens dos suditos do eixo, foi, inicialmente, aprovado o substitutivo apresentado pelo sr. Ferreira de Souza, sem prejuizo da apreciação das emendas oferecidas.

Seguiu-se a votação da primeira emenda do sr. João Vilas Boas, limitando a liberação dos bens e propriedades dos alemães e japoneses residentes no Brasil, em duzentos mil cruzeiros.

DESIGUALDADE DE TRATAMENTO

Insurgiram-se contra a emenda os srs. Artur Santos e Ivo de Aquino, acentuando a desigualdade de tratamento, em face dos

(Conclue na 3.ª pagina)

Eduardo Gomes em São Paulo

S. PAULO, 7 (Meridional) — Chegou aqui inesperadamente o brigadeiro Eduardo Gomes. O candidato da UDN não parou no aeroporto mais que alguns minutos, segundo informação que nos prestou o sr. Waldemar Ferreira, que com ele conferenciou pelo telefone. Em seguida, o brigadeiro partiu imediatamente. Embora haja grande sigilo em torno da viagem do brigadeiro, salienta-se que ele tenha vindo acertar a excursão politica no Estado, antes que Getulio inicie sua campanha, aqui, em companhia do sr. Ademar de Barros.

CAMPANHA EM ALAGOAS

MACEIO', 7 (Meridional) — O lider udenista na Assembléia Legislativa iniciou, na sessão de ontem, a campanha do brigadeiro Eduardo Gomes. No seu discurso, revelou que a politica da UDN será em oposição ao PSD local.

PRORROGADA A LICENÇA DO DEP. OSEAS CARDOSO

MACEIO', 7 (Meridional) — A mesa da Assembléia deferiu o requerimento em que o deputado Oseas Cardoso pediu a prorrogação de licença, alegando falta de garantias para retornar a Maceió.

FIEL DA BALANÇA

RIO, 7 (Meridional) — O deputado Artur Bernardes, falando a reportagem sobre a situação do Partido Republicano, disse que ele cresceu o melhor possivel. Afirmou que no momento o partido representa o fiel da balança eleitoral, pois conta com 300 mil eleitores.

FRANCISCO BROCHADO-NEREU RAMOS

RIO, 7 (Meridional) — Chegou aqui o sr. Francisco Brochado da Rocha, lider do PSD gaucho rebelado. Declarou á reportagem: "Vim conversar com nossos companheiros e verificar o ambiente do PSD nacional relativamente á candidatura do sr. Cristiano Machado". Desmentiu, em seguida, que pretenda renunciar á cadeira de deputado estadual, no caso de a candidatura Cristiano ser homologada. O sr. Brochado visitou o sr. Nereu Ramos

«Não somos facções dominadas pelo apetite do poder»

Campanha em termos de elevação pessoal na Paraiba, afirma o Deputado Samuel Duarte — Timbre doutrinario e construtivo

RIO, 7 (Meridional) — Ao contrario do que foi publicado, a Coligação paraibana está dirigindo uma campanha de propaganda de seus candidatos em termos de grande elevação politica, sem ataques pessoais — disse ontem, na Camara dos Deputados, ao "Diario Carioca", o sr. Samuel Duarte, presidente por muitos meses daquela Camara e lider pessedista na Paraiba. O sr. Samuel Duarte não queria conceder a entrevista, porque não estava a par dos ultimos acontecimentos no interior paraibano. Todavia, insistimos e dele obtivemos as respostas desejadas.

ELEVAÇAO POLITICA E CAMPANHA VEEMENTE

Defendendo a Coligação paraibana de ataques que lhe foram feitos no sentido de que vinha usando, através de seus lideres, de linguagem forte e mesmo desrespeitosa, afirmou:

A elevação politica que vem empregando a campanha da Coligação não importa, entretanto, em negar a natural veemencia da luta no terreno dos principios e da critica aos vicios e abusos que é nosso proposito eliminar da vida publica paraibana.

A VITORIA DA COLIGAÇAO

Sereno, pesando todas as palavras que pronuncia, o deputado Samuel Duarte prossegue:

— O nome do senador José Américo, por si só, já é uma garantia de trabalho, honestidade no governo que o pleito de outubro proximo irá constituir na Paraiba com a vitoria da coligação, que será a vitoria da vontade popular.

Depois de uma pausa prolongada, que era como um ponto final nas suas declarações, o lider paraibano torna a falar, por força da nossa insistencia:

— Com a minha experiencia da politica entendo que é tempo de imprimir ás nossas campanhas politicas um timbre da propaganda doutrinaria e construtiva, que mostre ao povo para que lado devem nortear suas preferencias. Assim, não daremos o espetaculo de facções dominadas pelo apetite do poder, cuja conquista se deve justificar pela ansia de bem servir a comunhão.

O sr. Samuel Duarte diz-nos

(Conclue na 3.ª pagina)

Ganha terreno o projeto Mario Brant

RIO, 7 (Meridional) — O sr. Cristiano Machado recebeu oficialmente, por intermedio do sr. Cirilo Junior, a comunicação de que o PSD apoiará a emenda do sr. Maria Brandt estabelecendo que, caso o candidato á presidencia não obtenha absoluta maioria eleitoral, terá o Congresso o direito de eleger entre os 2 mais votados o novo presidente da Republica. O proprio lider da maioria, sr. Acurcio Torres, está colhendo assinaturas depois de o projeto republicano ter sofrido modificações diversas, inclusive do sr. Bias Fortes. Espera-se que 90 por cento dos pessedistas assinarão o projeto. Tem-se como certa a aprovação unanime do PR e UDN. Adianta-se que o projeto exclue a possibilidade da eleição do sr. Getulio Vargas á presidencia da Republica.

APROVAÇAO

RIO, 7 (Meridional) — O sr. Cristiano Machado conferenciou com o sr. Cirilo Junior, que submeteu ao candidato pessedista as alterações sugeridas na emenda constitucional do sr. Mario Brandt, regulando a eleição indireta para presidente da Republica. A emenda do sr. Mario Brandt, com as alterações propostas pelo PSD e UDN e tambem aceitas pelo PR, contou desde logo com a aprovação do sr.

(Conclue na 3.ª pagina)

Relato dramático da verdadeira causa do desastre do PP-AVZ, no interior baiano

RIO, 7 (Meridional) — Ao contrario do que se esperava e despeito de um comunicado oriundo da Bahia e emitido pelo representante da propria Companhia — Aerovias Brasil — informando que, em virtude de deliberação medica, as vitimas do desastre do PP-AUZ haviam sido sepultadas no proprio local do sinistro, chegaram ontem a esta capital, a bordo do avião PP-AXI, daquela empresa: os corpos das 11 vitimas.

Chegaram os cadaveres dos seguintes tripulantes e passageiros: Celeino Leite Martins, Clicia Zorowithe, Salvador Toledo Pizza Filho, que foram sepultados no local do sinistro e posteriormente exumados; Douglas William Martini, Fernando Miralhes Bruli, Otilde Ortiz, Xavier Andrade, Paulo Mirmesa, João Fernandes, Ivan Fonseca Neiva e Iara Jonel, perfazendo um total de 11 vitimas. O avião conduzia 13 pessoas, 9 passageiros e 4 tripulantes.

Os corpos das vitimas Xavier de Andrade e Paulo Firmeza seguirão amanhã, em avião especial, para Recife e Fortaleza, respectivamente.

Por autorização do Juiz de Direito e de outras autoridades presentes em Itacoré, foram sepultados no cemiterio local os cadaveres encontrados em tal estado que não podiam ser embalsamados. Entretanto, como os parentes exigissem mesmo assim, a remoção dos restos mortais das vitimas para o Rio e São Paulo, os corpos foram exumados, sob o protesto do pároco e do povo da região.

RELATO DRAMATICO DO DESASTRE

Baseado nas informações prestadas pelo sobrevivente Carlos Ortiz, conhecedor de aviação e que, milagrosamente, permaneceu consciente durante o curso do desastre, perdendo os sentidos apenas quando o aparelho se chocou ao solo, prestou-nos declarações o superintendente da empresa Gilson.

(Conclue na 3.ª pagina)

CONTINUA SUSPENSO O PRESIDENTE DO I. A. P. E. T. C.

RIO, 7 (Meridional) — O presidente do Departamento Nacional de Previdencia Social tornou efetiva a suspensão do sr. Hilton Santos do cargo de presidente dos Institutos de Aposentadoria e Pensões dos Empregados em Transportes e Carga, conforme decisão do Tribunal de Contas. O sr. Hilton Santos não pode praticar atos como presidente da autarquia, enquanto perdurar a medida.

HOMENS, COISAS E LETRAS

UMA TEORIA SOBRE O PARAIBANO

José LINS DO RÊGO

O mestre Assis Chateaubriand sustenta a teoria do cangaceirismo congenito ao paraibano. Para cada criatura da Paraiba há uma furia escondida, á espera do primeiro momento, para desabrochar em punhais e rifles. Este paraibano do mestre Chateaubriand não trepida, não teme nem o crime. Vai até ás terriveis vinditas do cangaço, aos heroismos das caatingas, ao desagravos sangrentos da honra. Aí aparece o paraibano como a mais caprichosa flor da barbaria nordestina. Mas para este paraibano de tão turbulentas origens, há o paraibano da teoria do simpático e culto governador Osvaldo Trigueiro. Para Trigueiro, tudo que sustenta Chateaubriand não passa de lenda. E então o paraibano da gravura tinta de sangue, de coração mais duro do que pedra, não existe. Nada disto. Trigueiro acha que não há este especime do cangaço, na Paraiba. O que existe, e ele vai á historia para firmar-se em documentos, é o paraibano homem mais manso do que um cordeiro, povo de sangue frio, gente até que não é de briga. Para Trigueiro, o paraibano nada tem que ver com o tino das generalizações de Assis Chateaubriand. O verdadeiro paraibano não entra em revolução, não topa parada. Quer somente o seu bom sossego, a sua boa rede, o seu prato de feijão.

Chateaubriand exalta uma furia desencadeada; Trigueiro pinta o retrato de um pacato, bom homem, conformado.

PERNAMBUCANOS VITORIOSOS NO CONCURSO DO JORNAL DE LETRAS

RIO, 7 (Meridional) — No grande concurso promovido pelo "Jornal de Letras", entre os novos escritores do Brasil o pernambucano Edson Nery da Fonseca foi classificado em primeiro lugar na parte de critica e Osman Lins, tambem natural desse Estado, em terceiro, na secção de contos.

O proximo numero do conhecido mensario dos irmãos Condé, a circular ainda este mês, trará o resultado completo do concurso que causou o mais vivo interesse em todo o país.

IOFOSCAL
O fortificante indicado para as crianças em idade escolar

DUVIDA CACETE

ADEMAR: — Não é curioso que eles só estendam a mão esquerda?

(Charge de Augusto Rodrigues — Distribuida pela Agencia Meridional).

Ha um seculo

O QUE O "DIARIO DE PERNAMBUCO" PUBLICAVA NO DIA 8 DE JUNHO DE 1850

Recife, 7 de junho de 1850

HESPANHA

Este reino ficára tranquillo.

A rainha gozava saude, mas já sentia dificuldades em andar em virtude de estar proximo o tempo do seu bom successo.

O **Clamor Publico** annuncia que se permittira a todos os membros da familia real o regressarem para Madrid antes do parto da rainha.

Cartas particulares datadas de 15 de abril annunciam que uma crise ministerial estava outra vez imminente.

Tendo sido resolvido que um regente fosse nomeado para substituir a rainha durante o seu impedimento, dous candidatos reclamam este posto — o rei e o general Narvaez. O primeiro he sustentado pela rainha e o segundo pela rainha-mãe e pelo duque de Rianzares. Cria-se geralmente que o general Narvaez seria obrigado a resignar.

Corria que o conde de Montemolin tinha protestado contra os direitos do infante ou infanta que a rainha estava para dar á luz, e dizia-se tambem, posto que vagamente, que os Carlistas contemplavam um novo levantamento por occasião deste acontecimento.

Tinha sido concluido um arranjamento entre a Inglaterra e a Hespanha, e o cavalleiro Isturitz, ao qual o ministro dos negocios estrangeiros communicara as particularidades deste facto, estava-se preparando para partir para Londres, onde deve reassumir suas funções diplomaticas.

Com o intuito de reforçar a marinha militar, o governo hespanhol resolveu mandar construir dous vapores da força de 500 cavallos cada um, quatro da de 350, um da de 140, tres transportes grandes e tres brigues de 16 peças.

A rainha determinou que estes navios fossem assim denominados: os dous primeiros vapores, **D. Izabel e D. Fernando**; os quatro seguintes, **Fernando-Cortez, Vasco Balboa, Jorge-João e Antonio-Ulloa**, nautas illustres da Hespanha; os tres transportes, **S. Maria, Pinto e Nina**, nome dos tres navios com os quaes Christovão Colombo emprehendeu a descoberta do novo mundo; os tres brigues **Gravina, Galiana e Alcedo**, em honra dos bravos capitães que morreram gloriosamente na batalha de Trafalgar; e finalmente o vapor da força de 140 cavallos, quis a rainha que fosse denominado Navaez para dar ao duque de Valença um signal de sua estima, assim pelos serviços eminentes que elle tem prestado, ao paiz, como tambem pelos esforços que tem feito para desenvolver a marinha militar da Hespanha.

Chegara a Madrid vindo de Londres o ministro plenipotenciario do governo de Costa Rica para o fim de negociar o reconhecimento da independencia daquella republica por parte da Hespanha. S. Exc. deveria ter uma conferencia com o ministro hespanhol Pidal no dia 17 de abril. A cathedral de Sarragoça, um dos edificios mais notaveis da capital do Aragão foi destruida pelo fogo no dia 7 do mesmo mez.

Parta COMO UMA FLECHA

6 E 12 VOLTS
BATERIAS ETNA
FABRICAÇÃO DA GENERAL MOTORS DO BRASIL S.A.
DISTRIBUIÇÃO DA SOC. IMP. M. PEDRO DA CUNHA LTDA.
RUA S. JOÃO, 531 - RECIFE
ABAETE PROPAGANDA

Noticias de Campina Grande

— Foram registrados em cartório, os seguintes nascimentos: José, filho de Antonio Dias de Araujo e Josefa Menezes; Creosvan, filho de Manuel Pereira da Silva e Maria Apolinária da Silva; José, filho de Severino Garcia dos Santos e Antonia Garcia dos Santos; Arline, filha de Alfredo José de Araujo e Maria do Carmo Araujo; Heraldo, filho de Francisco das Chagas Maciel e Olivia Gomes; Risomar, filho de Orlando Oliveira Lins e Severina Duarte Lima; Risalba, filha de Pedro Lins de Oliveira e Maria dos Santos Lins; Iolanda, filha de Alice Moura Lima; José, filho de Joaquim Alves Matias e Esmeralda Agra Matias; Ribamar, filho de Manuel Felix Frazão e Severina Felix Frazão; — Desejam casar, correndo proclamas: Eudes Ferreira Catão e Jovita Luiz do Nascimento; Arnoud Agostinho do Nascimento e Raquel Leite.

— Em consequencia dos serviços que estão sendo realizados na Usina de Luz, não funcionarão por alguns dias os motores movidos á gás pobre, funcionando apenas um motor, motivo porque haverá um rigoroso racionamento de energia eletrica nesta cidade, racionamento esse, total em varias ruas. Essa situação perdurará por 3 ou 4 dias apenas, depois do que voltará a usina ao seu funcionamento normal.

— Com a peça **O Avarento**, a companhia de comedias do grande artista brasileiro Procopio Ferreira dará hoje, no palco do cine Babilonia, o seu primeiro espetaculo de uma serie de 6, em récitas de assinaturas. Pela primeira vez vem o grande ator nacional a esta cidade, escolhendo para sua estreia a peça magistral do Teatro Classico Francês, escrita por Molière e traduzida por Bandeira Duarte.

Noticias de Pernambuco e do Nordeste

RECURSO NO T. F. R.

RIO, 7 (Meridional) — No Tribunal Federal de Recursos foi concluso ao ministro Alfredo Bernardes, apelação procedente do R. G. do Norte, sendo apelantes Estevam Alves Dantas, esposa, e outros, e apelada a União Federal.

INTIMADOS PELA JUSTIÇA

RIO, 7 (Meridional) — O **Diário da Justiça** do dia 6 publicou editais do Juizo de Direito da Sétima Vara Criminal intimando José Florentino da Silva, natural de Alagoas, a responder, no dia 18 de julho, ás 13 horas, o processo em que é acusado de ser incurso no art. 129 do Código Penal; e do Juizo de Direito da Décima Vara Criminal, intimando Fortunato Lopes da Silva, tambem natural de Alagoas, a responder no dia 7 de julho, ás 12 horas, o processo a que responde como incurso no art. 129 do Código Penal.

HABILITADOS PARA CASAR

RIO, 7 (Meridional) — O **Diário da Justiça** do dia 6 publicou editais do Registro Civil, fazendo publico que estão se habilitando para casar, Oswaldo Oliveira, natural de Alagoas, com Raulina Vieira, do Distrito Federal; e José Simões, de Portugal, com Lia Ribeiro Bispo, de Alagoas.

PEDIDOS DE INDULTO INDEFERIDOS

RIO, 7 (Meridional) — O presidente da Republica indeferiu os pedidos de indulto ou comutação de pena de Vicente Francisco dos Santos, Andrelino João Gomes da Silva, Antonio Manuel de Santana, Antonio Vitalino de Melo, e João Dias da Rocha, presidiários em Pernambuco; Antonio Germano Pereira, em Alagoas; Antonio Gonçalves Ramos, e José Rodrigues de Lima, na Paraiba; e Antonio Fernandes Araujo, no R. G. do Norte.

ATOS DO GOVERNO FEDERAL

RIO, 7 (Meridional) — O presidente da Republica assinou os seguintes decretos:

Na pasta da FAZENDA — Nomeando, almoxarife, classe G, o escriturario, classe E, do Ministério da Justiça, Alcina Marinon Fernandes.

Na pasta da EDUCAÇÃO — Nomeando, interinamente, professor da Escola Técnica de São Luiz, Carlos de Souza Vasconcelos.

Na pasta da AGRICULTURA — Nomeando, almoxarife, classe G, Cidenir Francisco de Paula.

Na pasta da JUSTIÇA — Concedendo naturalização: a Anibal Ruppi, Assunta Magnoni, Eduardo Oharek, Vicente Filardi e Alberto Léo, naturais da Italia; a Alberto Otte Klemp, Arnald Storlarski, Bruno Gustav Adolf Orsech, Chaim Samuel Honig, Charlotte Kempenich, Clara Cohn, Ellen Matulski, Elise Marie Broh, Emmy Cunter, Erich Rosenthal, Erwin Bohn, Geraldo Adolfo Augusto Marrenholz, Gerhardt Erich Finkelstein, Gertrude Getty Leffmann, Guilherme Kanter, Gunter Hermann, Hans Leo Hirtz, Hans Rotigen, Heinz Silberstein, Hans Morita Kirstein, Henrique Kempenich, Henrique Magen, Hildegard Rohefeld Stalarki, Ilsa Pressburger, Ingeborg Marie Elsa Jacami, Ingeberg, Sigrid Gersin, Jacob Schwarzkopf, Johanna Erna Teixeira da Silva, Johanna Frida Feuer, Josef Ernest, Josef Piller, Maia Marta Riesser, Margarete Goldsteih, Margarida Flory Sterman, Martha Zachernig, Max Langer, Max chloss, Muses Fuchs, Lena Fuchs, Oskar Kohn, Otto Adof Martin Volkmer, Rainer Fried, Robert Ullmann, Roberto Butzer, Senta Asta Kohn, Walter Israel Cohn e Werner Heinz Leiser, naturais da Alemanha; e Amadeu de Oliveira, Armindo Simões Ferreira Junior, Humberto Alves de Castro, Joaquim de Souza Carreira José da Costa Ferreira, Marilia Leopoldina Pires e Alda Encarnação Braz, naturais de Portugal; a Aleksander Bornstein, Aron Lipa Weiner, Artur Halberstadf, Danuta Kassern, David Faingluz, Fajgla Tolipan, Fanny Anna Pfefer, Henryk Pawel Pfefer, Helena Kirstein, Israel Eide Istein, Joanna Maria Aprill, Leib Reich, Luiz Galdwasser, Majer Rosenberg, Manfred Paim, Marceli Hamburger, Marjem Bard, Maurice Borenstein, Mauricio Teruchkin Mania Worm Salmen Maker Meyer, Salomon Gabriel Band, Samuel Weiss, Szaja Freitag, Szaja Pajecki, Szmul Szmerek, Witold Kasztelanieck Kasztelanski, Zeno Wolanski, Gerszon Katz, naturais da Polonia; a Guilherme Kanter, Helena Obren, Ladislau Ramos e André Selyi, naturais da Hungria; a Carlos Eugenio Asud Taquechel, natural da Guatemala; a Clara Felmanas, Fany Cutchuck, Szanil Cusnir e Eva abinovitch, naturais da Rumania; a Geneta Feis e Clara Felmanas, naturais da Lituania; a Ignatz Coldmann, Jacob Groise, Jejba Gil, Olga Brodsky e Enia Goichberg, naturais da Russia; a Georgette Haul, natural do Libano; a Jorge Helcu, Michel Awad, naturais da Siria; a Tometsu Hironaka, natural do Japão; a Jena Betova Mirtovitch, José Onisko e Frederico Ullienfeld, naturais da Tchecoslovaquia; e, a Orest Popeff, natural da Mandchuria.

O dr. F. Caldeira Algodoal, no momento em que pronunciava a sua importante conferencia, no auditório da Sociedade de Medicina

NA SOCIEDADE DE MEDICINA

IMPORTANTE CONFERENCIA DO DR. F. CALDEIRA ALGODOAL

Abordados assuntos de real interêsse — O conferencista é chefe do Departamento Médico da E.R. SQUIBB & SONS DO BRASIL INC. — Foi saudado pelo prof. Jarbas Pernambucano — Exibição de filmes explicativos — Inumeros médicos acorreram á conferencia

Procedente de Fortaleza encontra-se no Recife, há varios dias, o dr. Francisco Caldeira Algodoal, chefe do Departamento Médico da E. R. SQUIBB & SONS DO BRASIL, INC., que foi recebido, ontem, na Sociedade de Medicina, onde teve oportunidade de pronunciar uma substanciosa conferencia, muito bem acolhida pelos circulos médicos do Recife.

O dr. Caldeira Algodoal, na conferencia acima aludida, abordou assuntos de maximo interesse para os seus ouvintes, que lotaram o auditorio da Sociedade de Medicina, fazendo exibir em seguida, um filme sobre os assuntos da palestra.

Os temas principais da conferencia e que foram largamente explanados pelo orador, constituiram-se no seguinte:

Anti-bióticos — novos empregos e os já conhecidos;

Tratamento conjunto da tuberculose pelos antibióticos e quimioterapia;

Tolserol;

Curare na "délivrance";

Novos empregos da vitamina B-12;

Procainamida — novo agente contra as arritimias cardiacas;

Novos usos dos anti-histaminicos; e

Estrogenos soluveis conjugados por via oral e suas vantagens sobre a via parenteral.

SAUDADO PELO DR. JARBAS PERNAMBUCANO

Antes de iniciada a conferencia o dr. F. Caldeira Algodoal foi alvo de uma manifestação da classe medica pernambucana, sendo saudado nessa ocasião, pelo dr. Jarbas Pernambucano, o qual disse do interesse com que os medicos de Pernambuco ouviriam a sua exposição, que seria, inegavelmente, das mais uteis e proveitosas.

Ao iniciar a leitura da sua conferencia o dr Algodoal agradeceu as palavras do conhecido medico conterraneo e disse que teria todo prazer em esclarecer pontos que por acaso ficassem obscuros no decorrer da sua palestra.

Em seguida iniciou a leitura da conferencia, depois da qual franqueou a palavra aos ouvintes, prontificando-se a responder as perguntas formuladas.

Logo mais foi exibido um filme destinado a deixar mais claros os pontos versados na conferencia.

A MESA REGEDORA

Entre os inumeros medicos que acorreram á Sociedade de Medicina, afim de ouvir a conferencia do dr. Algodoal, encontravam-se os drs. Valdemar Miranda, Selva Junior, diretor da Faculdade de Medicina do Recife, Bruno Maia, Oscar Coutinho, Itoel Sette e Jarbas Pernambucano, que compuseram a Mesa regedora dos trabalhos, alem dos cirurgiões-dentistas Clovis Lacerda Leite, presidente da Associação dos Cirurgiões Dentistas de Pernambuco, Emildo Pinto e inumeros outros medicos e dentistas.

Logo após terminar a leitura da conferencia, e a exibição do filme, o dr. Caldeira Algodoal foi vivamente cumprimentado por todos os presentes.

A sua conferencia, dada a importancia de que se reveste, será impressa em folhetos pela E.R. SQUIBB SONS DO BRASIL, INC. e distribuida entre os medicos de todo o país.

A PERSONALIDADE DO CONFERENCISTA

O dr. F. Caldeira Algodoal, como todos sabem, é figura de inegavel projeção nos circulos medicos brasileiros.

De sua autoria são os importantes trabalhos cientificos sobre "Aquisições recentes sobre anti-bióticos", "Novas sobre malaria e produtos anti-malâricos", "O emprego de glicose na transfusão do sangue" e o "Curare na terapeutica medico-cirurgica" e muitos outros.

E' sabido, igualmente, que o dr. Algodoal é membro de varias sociedades cientificas, presidente da Associação de Ex-Alunos da Faculdade Fluminense de Medicina, diretor-medico dos Laboratorios Squibb do Brasil e autor do artigo mensal especializado sobre a imprensa paulista subordinado ao titulo: "O Conselho Médico do Mês".

O SENADOR APOLONIO SALES NA ESCOLA POLITECNICA — Escola Politécnica teve, ontem, a visita do senador Apolonio Sales, escolhido paraninfo da turma deste ano. Recebido pela congregação, diretorio academico e alunos, percorreu as dependencias da Escola e a seguir inaugurou a Sala do Diretorio. Na fotografia, um aspecto dessa visita, vendo-se o antigo ministro da Agricultura rodeado pelo diretor do estabelecimento, professores e alunos

Um aspecto da assistencia que acorreu á Sociedade de Medicina

Psicoteste
Você tem dificuldade na vida conjugal?

Se você está tendo dificuldades em sua vida conjugal, procure não pôr tôda a culpa em seu companheiro. Pdocure conhecer a causa das desinteligencias existentes entre ambos e organize um contra-ataque contra essas causas, antes que seja tarde demais.

Antes de fazer ou dizer mais alguma coisa, que talvez venha apressar uma separação, faça a si proprio esta pergunta:

— "Não estarei, por uma questão de sadismo, sentindo prazer em fazer do meu companheiro ou companheira o bôde expiatorio de tôdas as minhas insuficiencias e dos meus fracassos?

(Conte 3 pontos para SIM, 1 para A'S VEZES e 0 para NÃO, calcule depois o total.)

1 — Por orgulho, teimosia ou infantilidade, recusa-se a ceder, mesmo quando está sem razão?

2 — Deixa a maior parte dos trabalhos e responsabilidades da vida do casal sobre os ombros do companheiro?

3 — Humilha seu companheiro na presença de estranhos?

4 — Procura vencer o companheiro, por meio de um dos seguintes expedientes: lagrimas, ameaças, controle de dinheiro ou exploração de uma doença que teve?

5 — Procura atrair tôda a afeição dos filhos para sua pessôa?

6 — Consente que seus amigos ou sua familia se matem na vida do casal?

7 — Esquece-se de ser delicado, prestimoso e cortez em sua casa?

8 — Está sempre fazendo comparações pouco lisonjeiras para seu marido ou sua mulher?

9 — Embora ciumento e exigente, tambem se mostra frio e insensivel em suas relações intimas?

10 — Fica irritado por perceber que o companheiro ou companheira de seu vida percebe os pontos fracos de sua personalidade, que tão ciosamente procura disfarçar?

14 a 30 pontos indicam que sua falta de madureza e de estabilidade é a principal causa de seus aborrecimentos conjugais.

Um total de 2 a 13 pontos indica que você, muitas vezes, mostra-se egoista e caprichoso, o que muito contribue para as desavenças que tem no lar.

Se tiver sido honesto nas respostas e tiver tido apenas 1 ponto ou 0, sua vida deve correr bem. Caso contrario, a culpa não é sua.

Uma LATA de PASTILHAS VALDA é uma cura entre PINHEIROS e EUCALIPTOS para as suas VIAS RESPIRATÓRIAS
Vendidas sómente em farmacias

RECENSEAMENTO

Cadastro dos predios e mocambos do Recife

Os trabalhos preparatórios do Recenseamento Geral, na parte de cadastro predial, já concluido, se cifraram na locação de mais de cem mil prédios, inclusive casebres ou mocambos. Rigorosa revisão seguiu-se ao levantamento primário e á revisão topográfica para atualização da planta, na escala de 1|1000. Enquanto a cidade moderniza-se e cresce, verticalmente, no centro urbano, e aterra os seus alagados, expande-se no quadro suburbano, cobrindo de prédios, de todos os feitios, parte da pequena faixa rural do Municipio do Recife. Assim, os morros e vales, altos e córregos de Casa Amarela e Beberibe, de povoamento nulo ou incipiente até há pouco, acham-se cobertos demograficamente, numa densidade espantosa que, em muitos lugares supera os indices do quadro urbano.

Em face do numero de prédios e de domicilios, particulares e coletivos, êstes últimos, em numero superior a oitocentos é de crer que a nossa Capital se afirmará em julho de 1950 com uma população em torno na casa dos quinhentos mil habitantes.

Sôbre bases sólidas assim, o próximo Censo de 1º de julho nos dirá, em suma, quanto somos, e, sobretudo, como vivemos, pois o recenseamento caracterizará a situação de tôdas essas moradias.

Por outro lado o numero de entidades econômicas do comércio, da industria e dos serviços é superior a treze mil empresas e estabelecimentos, segundo os ramos de atividades. Estes numeros, entretanto, sofrem constantes flutuações, sobretudo no pequeno comércio suburbano, de gêneros alimentícios, etc. Inumeros pequenos estabelecimentos comerciais iniciam atividade e encerram, em curto periodo de existencia, transferindo-se a outros individuos ou firmas, extinguindo-se, ou mudando de atividade comercial. Isto se verifica confrontando os cadastros oficiais de há três anos com os levantamentos diretos dos nossos Locadores Prediais.

A realização dos Censos Econômicos, por êsse e outros relevantes motivos irá esclarecer êsse aspecto econômico-social de nossa Capital, cujas causas e efeitos escapam quasi sempre à justa apreciação por outros processos de análise.

ADVOGADO CRIMINAL
Dr. MARIO PESSOA
PROFESSOR CATEDRATICO NA FACULDADE DE DIREITO DO RECIFE
Rua Carlos Porto Carreiro n. 229 (Derby)

MOTORES HERCULES DIESEL
* SERVIÇO
* PEÇAS
* SOBRESSALENTES
* LEGITIMAS
Distribuidores para o Nordeste
Cia. Brasileira de Maquinária
RUA DA MOEDA, 129 — RECIFE

MEDIO DE CONFIANÇA
CAFIASPIRINA
contra os resfriados

NA ASSEMBLÉIA LEGISLATIVA

Modificado o projeto sôbre os jogos da "Copa do Mundo"

A ajuda será á FPD e não á CBD — Uma pedreira e o embelezamento de um povoado de Agrestina — Dramatica a situação de Aguas Belas, no que diz respeito á assistencia médica — O projeto de lei que regulamentará a profissão de economista

O sr. Mario Lira indagou, há duas semanas, do secretario de Viação e do prefeito de Agrestina, sr. Elias Libanio Ribeiro, se se estava quebrando, no municipio, alguma pedreira, e com que objetivos. Algum empreendimento publico estaria em curso nas vizinhanças? Pedras, esclareceu, existem por toda a parte, só se justificando a demolição de pedreiras no caso de haver obras em construção nas adjacencias.

O secretario de Estado informou que a população local (trata-se do povoado de Barra da Chata) "reclamava, há longos anos, a provincia" e que os serviços estavam orçados em Cr$ 24.000,00.

Já o prefeito mandou dizer que a Municipalidade se havia disposto a executar os serviços por apenas Cr$ 4.000,00, acrescentando:

"Temos a adiantar que no povoado de "Barra-da-Chata" não existe uma pedreira propriamente dita. Há somente pedras de duzentos (200 tiros (tiro de um cartucho de polvora) serão facilmente destruidas.

Havia necessidade de quebrar as pedras para melhorar o aspecto das ruas do povoado. Serviço, como se vê, exclusivamente da alçada do Municipio, que já cuidava de efetuá-lo. E' que a Prefeitura Municipal de Agrestina não tinha ainda ciencia de que a Secretaria de Viação e Obras Publicas de Pernambuco tinha chamado a si os trabalhos de embelezamento dos povoados do interior do Estado...

Pois não é mais nem menos o que a aludida Secretaria está fazendo na "Barra-da-Chata": mandou quebrar as pedras para melhorar o aspecto das ruas do povoado, pois as pedras quebradas não são aproveitadas para nenhum serviço publico.

A estrada que dá acesso ao povoado é uma carroçavel municipal, que tele tem seu ponto terminal".

O sr. Mario Lira achou extranhos tais empenhos e passou-se adiante.

PROFESSORAS CONTRATADAS

As professoras primarias da Capital, contratadas, apenas percebem Cr$ 850,00, e ainda ultimamente passaram seis meses no desembolso dos vencimentos. Algumas lecionam em locais de dificil acesso: no alto do Mandú, no alto do Pascoal. A escola de Peixinhos fica a dois quilometros do ponto terminal do onibus. A Escola do Monte, em Olinda, e a do Campina do Barreto ficam em pontos quasi inacessiveis.

Ontem, na Assembléia, o sr. Diocleciano Pereira de Lima tratou da situação dessas professoras, que são diplomadas regularmente pelos estabelecimentos de ensino normal, embora não se tenham submetido a concurso. Percebem menos que uma cobradora de onibus. Focalizando essa situação, e ressaltando que em São Paulo, Distrito Federal e Minas o magistrado é indiscutivelmente mais bem remunerado, dirigiu um apelo ao secretario de Educação e Cultura, para que promova um reajustamento de vencimentos.

UM POSTO DE HIGIENE PARA AGUAS BELAS

Entre os requerimentos mandados á Mesa, figurou o do sr. Constantino Maranhão, no sentido de se instalar, em demora, um Posto Estadual de Higiene, no municipio de Aguas Belas. A proposito, disse mais o sr. Constantino Maranhão:

"A lei de meios para o corrente exercicio financeiro consignou a verba de Cr$ 197.000,00 destinada a instalação de um Posto Estadual de Higiene na cidade das Aguas Belas.

Esse importante nucleo urbano da zona intermediaria entre o agreste e o sertão, como quasi todos os nucleos urbanos do hinterland, por força do abandono do campo — fonte e base da nossa economia, que atravessa uma fase de progressivo empobrecimento.

Decorrente dêsse indiscriminado aumento das populações urbanas, os problemas citadinos se tornam cada dia mais delicados. Aguas Belas não poderia fugir a essa regra, crescendo desordenadamente a população da sede municipal.

O inclito juiz de direito da Comarca, bem como o ilustre paroco, apercebidos da gravidade dos problemas sociais que ameaçavam a cidade, um e outro, tomaram a peito instituir obras beneficentes que amparassem e defendessem os menores da perversão moral e do inevitável surto de degradação. Assim, sob os auspicios dessa ilustre figura, com pertinácia e elevado espirito publico, conseguiram instalar obras assistênciais que muito recomendam a sociedade aguasbelense.

O abrigo e Escola de Menores das Aguas Belas e a Escola Paroquial são instituições que honram e dignificam os seus patronos. O primeiro está instalado em predio proprio, para o qual contribuiram desde o modesto carreiro ao capitalista mais afortunado. Dispõe o edificio do Abrigo, destruido de alvenaria, de 13 dependências, acolhendo atualmente 16 alunos internos e mais de 100 externos, aos quais é dispensada assistência educacional, moral, civica e material, mantendo ainda uma horta para trabalhos agricolas.

E' uma obra social que se realiza com profundo sentido humano e patriótico.

Em referência a Escola Paroquial, não dispomos de elementos informativos, mas sabemos ser conduzida com sapiência e verdadeira preocupação de proteger os menores que perambulam pelas ruas de Aguas Belas, orientando-os para a vida prática.

Acontece, porém, que êsse importante centro urbano continua sem dispor de assistência média adequada, pois nem ao menos reside na cidade um esculápio que desenvolva atividades normais, enquanto o hospital mais próximo encontra-se na cidade de Garanhuns.

Têm-se, por isso, registado fatos de doentes morerem á carência de uma assistência médica regular. Ultimamente, uma das crianças abrigadas, sendo vitima de acidente, teve que ser transportada, viajando até a cavalo, para em Garanhuns, a 24 léguas, receber o tratamento devido. Essa criança sofrêra esmagamento das pernas.

Como êsse, muitos outros, ficam a mercê de uma eventual condução, nem sempre em condições de evitar em tempo danos maiores.

Isso apenas no que diz respeito á infantil recolhida ao Abrigo e amparada pelo ilustre paroco da freguezia. O que ocorrerá com a população em geral?

Por mais calamitosa que seja a situação do Erário a providência que solicitamos se impõe como medida acauteladôra e inadiável, do mais elementar principio de humanidade e cristianismo".

A "COPA DO MUNDO" NO RECIFE

Em face, certamente, dos reparos do cronista Z. de "Cousas da Cidade", decidiu-se o sr. Magalhães Melo a modificar o seu projeto de ajuda do Estado a realização, no Recife, de jogos da Copa do Mundo. Apresentou, ontem mesmo, uma emenda, segundo a qual a ajuda de Cr$ 200.000,00 não será á Confederação Brasileira de Desportos, mas a Federação Pernambucana, destinando-se outros ...... Cr$ 100.000,00 ao Sport e ao Nautico, para os estadios que esses clubes estão construindo.

A emenda foi apresentada mas não poude ser votada, pois faltou quorum no fim da sessão.

OUTROS ASSUNTOS

A entrevista do governador do Estado, fornecida aos matutinos, a respeito da assistencia do governo ás vitimas das enchentes — leu os seus principais topicos, comentando-os, o sr. Magalhães Melo, para contestar reparos do sr. Paulo Cavalcanti.

Por outro lado, inseriu-se em ata um voto de congratulações com a população de São Bento do Una, pela passagem, hoje, do cincoentenário de sua elevação á categoria de cidade. A iniciativa foi do sr. Pedro Afonso, que manifestou, depois, sua extranheza e desaprovação em face do projeto em curso na Camara Federal, de autoria do dep. Aliomar Baleeiro, que pretende reformar o Codigo Civil, no dispositivo que exige escritura publica nos contratos constitutivos ou translativos de direitos reais sobre imoveis de valor superior a Cr$ 1.000,00, excetuando-se o penhor agricola. O projeto do sr. Baleeiro visa permitir escrituras particulares para contratos de qualquer valor.

Dois outros projetos foram ainda mandados á Mesa, ambos de autoria do sr. Gomes de Sá:

1 — Autorizando o governo a ampliar o grupo escolar 10 de Novembro, de Petrolandia.

2 — Autorizando o governo a instalar cinco postos agricolas: um na Serra da Torre, municipio da Custodia; um na Serra de Tacaratu', municipio de Petrolandia, um na Serra do Catolé, municipio de Manissobal, um na Serra de Jabitacá, municipio de Sertania, e o ultimo no lugar "Oé", proximidades da vila Ibimirim, municipio de Inajá.

A PROFISSAO DE ECONOMISTA

De iniciativa do sr. Tabosa de Almeida, decidiu a Assembléia Legislativa apelar para a Camara Federal e leaders de bancadas, no sentido de que seja aprovado, sem mais delongas e sem outras emendas, o projeto de lei que regulamenta a profissão de economista.

"A profissão de Economista — disse — é a unica no país que exige ensino superior e não se acha devidamente regulamentada, ao invés do que acontece desde longa data, com a de advogado, médico, engenheiro, cirurgião-dentista, etc. A origem dessa lacuna está no injustificavel descaso com que se tem olhado, no Brasil, essa importante profissão, que tantos beneficios pode proporcionar ás instituições nacionais. Em matéria economica, quase tudo entre nós está a depender de planificação, sendo norma consagrada a tentativa de resolver assuntos relevantes sem o prévio estudo que só os entendidos estão em condições de realizar.

Não é possivel dispôr da colaboração de bons Técnicos de Administração e de Economista competentes sem que se estimule o estudo das respectivas ciencias. Do contrário, tudo será obra de improviso dos mal iniciados, destituidos dos conhecimentos básicos indispensaveis á formação de uma sólida cultura. O entusiasmo daqueles que, durante anos a fio, se encerram entre as quatro paredes de uma Faculdade tende a diluir-se com o tempo se não surgirem as compensações que se fazem de mistér na vida prática, na qual geralmente se confunde um modesto escriturário com um Economista. Este, no entanto, não é o exemplo que nos vem da Europa e dos Estados Unidos, e que nos cumpre imitar com urgencia para que sejamos capazes de enfrentar os graves problemas economicos que nos afligem, cuja solução transformará em realidade evidente os sonhos de progresso que alimentamos".

TUMORES·CANCER
Operacoes e Radium
Dr C. Bivar — Rua Nova 371

REPARTIÇÕES FEDERAIS

DELEGACIA FISCAL

A secretaria dessa repartição está chamando os seguintes interessados: Paulo e Hilda Gomes Veloso, Lourival Nogueira Lima, Antonio Secundino Filho, Lisette Hortencia de Sales Menezes, Antonio Siqueira Campos, Antonio Evangelista de Souza, Terezinha de Jesus Rolim Chamum, Abigail Bandeira de Melo, bel. Abilio Machado da Cunha Cavalcanti, José Alves de Souza, Izaltino Luna, Davina Monteiro de Azevedo, Manuel Ursino Tenorio de Azevedo, Aquino Araujo Comercio S. A., Manuel Roberto da Silva, José Carrol — Casa Bancaria, Rosalina Gomes de Carvalho, Oswalter Martins de Andrade, Manuel Gonçalves Nunes Machado e Apolonio Demetrio de Vasconcelos.

Retorno dos aviões do Aero Clube

Otima viagem do Recife a Buenos Aires — Quatro pequenos aparelhos cobriram o longo percurso sem incidentes

Depois de uma viagem sem incidentes, regressara sabado, ao Recife, a esquadra de aviões do Aero Clube de Pernambuco, que empreendeu um raid desta cidade a Buenos Aires.

Compuzeram a esquadrilha aparelhos tipo Fairchild, conduzidos por pilotos pernambucanos, formados na escola de pilotagem do Encanta Moça. Essa excursão constituiu uma prova da resistencia dos aviões e da eficiencia dos rapazes brevetados pelo Aero Clube de Pernambuco.

Durante todo o trajeto em territorio brasileiro, o vôo foi patrocinado pelo Diario de Pernambuco, que custeou as despesas de combustivel e manutenção. Afim de receber os pilotos recifenses, em sua volta, foi organizado um programa em que tomarão parte todos os aviões disponiveis no Encanta Moça afim de comboiar a esquadrilha a partir de Tamandaré. A recepção será festiva e possivelmente uma esquadrilha de aviões da Base Aérea do Recife participará do comboio.

Ontem, á tarde, recebemos a visita do sr. Orlando de Miranda Henriques, que nos veio comunicar o regresso dos aviadores, cuja chegada está prevista para ás 16 horas de sabado.

ANTES DO FIM DO MÊS ETC.

(Conclusão da 1.ª pagina)

italianos, que já tinham seus bens liberados. O ultimo lembrou o que tem sido a colaboração do braço do colono alemão para São Paulo, Santa Catarina, Paraná e Rio Grande do Sul. O plenario rejeitou a emenda do sr. Vilas Boas. Foi aprovada, a seguir, a emenda que mandava suprimir a parte final. O primeiro artigo do substitutivo ressalva a "competencia conferida ao presidente da Republica para liberar, por ato especial, os bens dos brasileiros equiparados aos suditos inimigos e sujeitos aos efeitos do referido Decreto-Lei 4166, de 1942". Foi esta a única emenda substancial introduzida no substitutivo, pois a maioria ou foi retirada pelos proprios autores ou ainda consideradas prejudicadas em face da aprovação dos dispositivos anteriores.

Esse projeto, que se originou da Camara dos Deputados, foi encaminhado á Comissão de Redação, que terá de dar-lhe a redação final, de acôrdo com o que foi aprovado em plenario, afim de ser devolvido ao Palacio Tiradentes, para apreciar as emendas e encaminhá-lo á sanção presidencial.

SUBIU A PLENARIO

RIO, 7 (Meridional) — O senador Valdemar Pedrosa, relator do projeto de lei eleitoral na Comissão de Constituição do Senado, já examinou as emendas ao mesmo apresentadas na Camara, tendo entregue seu parecer á mesma comissão para publicação.

Feita esta, o presidente do orgão tecnico do Senado deverá marcar uma sessão especial para a votação do parecer, subindo a materia em seguida ao plenário. Dessa forma, e de calcular-se que, antes do fim do mês, a nova lei eleitoral estará votada e possivelmente sancionada pelo presidente da Republica.

GANHA TERRENO, ETC.

(Conclusão da 1.ª pagina)

Cristiano Machado e foi imediatamente encaminhada ao sr. Acurcio Torres, que iniciou ontem mesmo o trabalho de coleta das assinaturas.

VARIAS OPINIÕES

RIO, 7 (Meridional) — Ouvido a respeito da emenda que, segundo se diz, o sr. Mario Brandt apresentará á Constituição, segundo a qual só poderá tomar posse na presidencia da Republica o candidato que alcançar maioria absoluta de votos, declarou o sr. Salgado Filho:

"Parece incrivel que tenha sido elaborada semelhante emenda. Só um regime parlamentarista ela seria possivel". O sr. Prado Kelly afirmou:

"Nosso partido ainda não considerou o assunto". Quanto á sua opinião pessoal, disse o presidente da UDN: "Prefiro aguardar a decisão da UDN uma vez que minha opinião pessoal será substituida pelo do partido". O sr. Gabriel Passos, disse:

"Não assinei emenda nenhuma e ao ser procurado para manifestar-me sobre o assunto, declarei que inicialmente ouviria meus companheiros. E' o que vou fazer agora".

POLITICA

A frase escapou ao sr. Osvaldo Lima Filho, ontem, na Assembléia Legislativa. Comentava-se, num grupo, a "conferencia secreta" entre o sr. Cleofas e o sr. Agamenon, os propositos "de paz" manifestados pelo ultimo, as dissidencias internas que corróem o partido situacionista. O sr. Magalhães Melo, de um lado, sorria á maneira de Gioconda, enigmatico, impenetravel. Mas o rebento do "marechal" não guarda tantas conveniencias assim. E tanto se insistiu no tema que ele terminou admitindo ser a situação do PSD pernambucano, agora, igual á do PSD nacional, antes da escolha de Cristiano Machado.

Na verdade, as divergencias no Partido oficioso são, a estas horas, bem mais amplas e profundas do que á primeira vista se poderia supor. Nem se limitam ao "caso" Osvaldo Lima. Esta secção pode informar, com inteira segurança, que o sr. Barbosa Lima Sobrinho e o sr. Agamenon Magalhães conversaram, nos ultimos dias, sobre nomes pessedistas á sucessão pernambucana. O governador deu mostras de suas preferencias pelo industrial Armando Monteiro e pelo atual prefeito Morais Rego, mas nenhum dos dois mereceu maiores simpatias do ex-interventor. O sr. Armando Monteiro foi, a bem dizer, vetado pelo sr. Agamenon, que tambem torceu o nariz ao nome do edil, a quem ele classifica, nas rodas intimas, de "neofito" e "arrivista".

O embroglio sobre os quatro nomes" (Etervino, Gercino, Osvaldo Lima e Ferreira Lima) que teriam sido sugeridos pelo sr. Agamenon ao sr. Cleofas, parece que se encontra agora inteiramente esclarecido. Ao sr. Osvaldo e ao sr. Ferreira, anunciara o ex-interventor o proposito de apresentar os quatro ao presidente da secção pernambucana da UDN. Mas não chegou a fazê-lo.

• • •

Recebemos de Piancó, Estado da Paraiba, o seguinte telegrama:

"Ouvi ontem através radio Jornal do Comercio a tristissima noticia de que foi aceito Etelvino Lins como candidato conciliação governo Pernambuco.

Espero interpetre sentimento democratico povo pernambucano, com sua trincheira inexpugnavel, DIARIO DE PERNAMBUCO, reagir contra tal calamidade. Um sanguinario, inimigo da liberdade e da democracia, policial, fechador de jornal, como Etelvino, num país civilizado só poderia ser delegado de aldeia e nunca governador de Estado.

E verdade que foi interventor e eleito senador, mas em que época? Quando Getulio imperava, não com os votos dos homens da turma da resistencia democratica da Faculdade de Direito do Recife e de Democrito Souza Filho, caso tornasse á realidade.

Com tamanho desrespeito á nossa luta de 1945 temos o dever moral e material de jamais acreditar na dignidade dos dirigentes da U.D.N. de Pernambuco. Peço publicar. Cords. sds. de uma vitima de março, João Marinho."

Felizmente que a noticia irradiada não passa de simples boato, sem consistencia. Publicamos o telegrama acima, somente para mostrar a reação que despertaria tão calamitosa "pacificação."

PARTIDO SOCIAL PROGRESSISTA

Diretório Estadual de Pernambuco

São convidados todos os senhores membros do Diretorio Estadual do Partido Social Progressista — Secção de Pernambuco, para uma importante reunião a ser realizada no proximo dia 9 do corrente, sexta-feira, ás 19,30 horas, na séde do Partido, á rua Conde da Boa Vista, 168. O sr. Presidente encarece o comparecimento de todos, em vista dos importantes assuntos a serem tratados.

Recife, 5 de Junho de 1950.

Coelho de Almeida
Secretario Geral.

(8385)

Relato dramático, etc

(Conclusão da 1.ª pagina)

Disse-nos ter sido a queda do avião provocada por um "C B.", perigosa formação de nimbus e comulos, conhecido como o "tumulo do aviador". Quando o comandante Douglas pressentiu no horizonte a presença do "C. B." e como não pudesse mais desviar o avião, avisou aos passageiros sobre o perigo, pedindo calma e que todos se amarrassem aos assentos.

Três minutos após o aviso do comandante Douglas, o aparelho, que voava a mais de 5 mil metros, entrou no "C. B." Começou a trepidar violentamente, subindo e descendo. Estabeleceu-se rapido panico a bordo, até quando o avião se desgovernou, exatamente quando partiu a asa esquerda e depois a direita. Foi impossivel para o sr. Ortiz descrever essa fase, tal a confusão de passageiros dentro do avião em perigo.

O aparelho, mesmo sem asas, subiu vertiginosamente, acionado por um vento em parafuso, partindo-se ao meio, após violenta descida, já num teto de 3 mil metros, segundo calcula o sobrevivente.

Isso aconteceu acima de Ilheus, precisamente a 10 minutos de vôo desse ponto.

E depois sucedeu a queda vertiginosa da parte dianteira e trazeira do aparelho, esta caindo com menos velocidade. Na cauda do avião, viam os passageiros Ortiz — autor dessa narrativa e a senhora Leonidia Conceição. A parte dianteira do avião, devido o peso dos motores, caiu com velocidade espantosa, tanto assim que se enterrou mais de dois metros do solo, enquanto a cauda ficou á superficie".

O ruido produzido pelo deslocamento da asa do avião sinistrado, segundo ficou esclarecido, e que deu margem á suposição de ter havido o choque com o avião "Bonança" que voava proximo ao PP-AVZ.

UM COMUNICADO DA COMISSAO DE INQUERITO

As autoridades da Comissão encarregada de apurar as causas do sinistro, divulgaram ontem a seguinte nota:

"As autoridades da F.A.B. e da Aerovias, que estão apurando as causas do acidente ocorrido em Itacaré, já verificaram que não houve a anunciada colisão de aparelhos. Isso não seria possivel, pois em face das atuais regras de trafego aereo, os aviões navegam em altitude diferentes, tornando-se impossivel o choque no ar, a não ser em caso de indisciplina. Segundo o que já ficou apurado, houve forte turbulencia. A agitação atmosferica provocara o desastre. Estão os peritos procurando verificar se houve qualquer falha de material ou de pessoal. No caso de descontrole do piloto, submetendo o aparelho a esforços superiores á sua capacidade, o inquerito talvez consiga apurar. Já está, porém, provado que não houve choque de aviões no ar, como foi inicialmente divulgado.

"NÃO SOMOS FACÇÕES, ETC.

(Conclusão da 1.ª pagina)

ainda que hoje em dia o municipio exige de fato dos politicos a solução de seus problemas, e, por isso e outras causas, se torna cada dia mais diferente o panorama politico no interior, onde os chefes não impõem sua vontade, procurando agora interpretar o anseio do povo de sua região.

POR QUE APOIA JOSE' AMERICO

— Sendo pessedista, por que apoia o sr. José Americo? — e desta vez o sr. Samuel Duarte deu resposta imediata:

— O problema da sucessão governamental da Paraiba foi encarado pelo pessedismo paraibano com um realismo inspirado mais no interesse do Estado do que no proprio interesse do partido. Um nome das nossas fileiras, em aliança com a ala que obedece á orientação do senador José Americo, teria talvez possibilidades de vitoria. Entretanto, preferimos orientar a solução do problema para o nome do ex-ministro da Viação do governo provisorio porque, em primeiro lugar, sua grande projeção em todos os recantos do Estado, atraira, como está atraindo, valiosas adesões; depois, estamos seguros de que, com a sua mentalidade arejada e infensa a corrilhos de facção realizará uma politica propicia á ascensão dos legitimos valores e reflexos profundamente democraticos; por ultimo, consideramos que ninguem, com mais capacidade de resistencia para defender o patrimonio material e moral da nossa provincia, após estes anos de crise generalizada.

GRANDE ESCRITOR

E por mais que insistissimos, o deputado Samuel Duarte não nos quis fazer nenhuma declaração á candidatura Pereira Lira e sobre o caso da legenda perdida pelo sr José Americo na Paraiba. Apenas esclareceu que êsse era um assunto da UDN, já amplamente debatido pelo senador paraibano.

— José Americo não é homem que se preocupe com simples conquistas partidarias. Está muito acima de tudo isso.

E, finalmente, revelou que, indiscutivelmente, a coligação levará vantagem na Paraiba, podendo-se garantir como certa a sua vitoria em outubro proximo.

— José Americo não é apenas um politico em busca de conquistas eleitorais. E' um nome que não tem fronteiras em nosso país, porque se trata de um dos maiores escritores do Brasil. — concluiu, prometendo-nos noticias concretas, em dias proximos, dos passos da coligação paraibana em seu avanço pelo interior do Estado.

STALIN CEDE, ETC.

(Conclusão da ultima pag.)

pulsaram quase completamente toda a população alemã da região, que foi recolonizada com poloneses, mas, apesar disso, acredita-se que nem mesmo os comunistas alemães concordaram intimamente em considerar definitiva essa solução.

CRITICAS

VIENA, 7 (AFP) — Em artigo publicado no orgão de informação das tropas russas de ocupação na Austria, o comissario da justiça da missão militar soviética critica vivamente as autoridades austriacas e mais particularmente o sr. Tschadeck, ministro da justiça, por tornarem inoperantes as medidas tomadas pelo governo e pelo parlamento contra os ex-membros do partido nazista.

"Tschadeck — afirma o coronel permite que ex-dignatarios de juizes e procuradores da Republica perante os tribunais austriacos". Tschadeck, respondeu ás acusações do comissario russo ante a assembléia de juristas, afirmando que as mesmas não correspondiam aos fatos.

NA CAMARA MUNICIPAL

Inserção, nos anais da casa, de um tópico do DIARIO

Ainda a situação do funcionalismo — Refeições ás vitimas das enchentes — Crédito á Caixa Econômica Federal de Pernambuco — Outros assuntos

Sob a presidencia do sr. Valença da Mota, esteve reunida, ontem, a Camara Municipal do Recife. Aprovada a ata da reunião anterior, foi lida a matéria do expediente e mais os seguintes documentos encaminhados á Mesa: — projeto de lei do vereador Otavio do Nascimento, dispondo sôbre a pavimentação da rua Hermilo Gomes e requerimentos dos srs. Wandenkolk Wanderley solicitando, serviços de terraplenagem para as ruas Uriel de Holanda, travessa do Fundão, Alegria e Frederico, e indicando á Comissão Executiva a necessidade de suspender a lavratura do contrato de serviço taquigráfico, em face do mesmo não corresponder, técnicamente, á expectativa; do comunista Ramiro Justino, solicitando do prefeito informações em tôrno da falta de execução das leis n.ºs 704 e 820; Moury Fernandes, solicitando á Comissão de Fiscalização de Onibus a criação de uma linha intermediaria, de 2.ª classe, entre Peixinhos e Encruzilhada; comunista Otavio do Nascimento, apelando para o comandante da Policia Militar no sentido de continuar fornecendo refeições ás vitimas das enchentes, abrigadas no Departamento de Produção Animal e Coimbra Junior, solicitando terraplenagem para a rua Caldas Filho.

O comunista Otavio do Nascimento prosseguiu, em seguida, no discurso iniciado na reunião anterior, em tôrno da situação do funcionalismo municipal, referindo-se, principalmente, aos trabalhadores das diversas diretorias.

Referiu-se, a seguir, á situação em que permanem as vitimas das enchentes.

CREDITO A' CAIXA ECONOMICA

O sr. Antonio Luiz Filho, depois de protestar contra o espancamento sofrido pelo cidadão Allan Kardeck de Oliveira, levado a efeito em Agua Fria, pela guarnição de um carro da Radio Patrulha, passou a referir-se ao requerimento que apresentara, na vespera, solicitando da Casa a remessa de mensagens telegraficas aos presidentes da Republica, do Senado e da Camara dos Deputados e aos lideres pernambucanos naquelas Casas, pedindo apôio para o projeto de lei apresentado pelo deputado Arruda Camara, abrindo um crédito de 60 milhões de cruzeiros em favor da Caixa Economica Federal de Pernambuco, destinado ao financiamento de construções de casas neste Estado.

Leu, para conhecimento do plenário, pedindo sua inserção nos anais da Casa, o projeto de lei e a justificativa ao mesmo, apresentado pelo deputado Arruda Camara, ressaltando ao finalisar, a situação da presidencia e demais diretores da Caixa Economica de Pernambuco em favor da solução de tão angustiante problema.

UM EDITORIAL DO "DIARIO"

O ultimo orador foi o sr. Sergio Godoy. Inicialmente, apresentou um projeto de lei, subvencionando com 12 mil cruzeiros o Instituto 9 de Junho e, em seguida, referiu-se á opinião do jornalista Anibal Fernandes, expressa em um tópico publicado pelo **Diário de Pernambuco**, de ontem, em torno da necessidade do auxilio ao Esporte Clube do Recife, para que concluam as obras do estadio da Ilha do Retiro. Pediu a inserção do documento, nos anais da Casa.

ORDEM DO DIA

Na ordem do dia, foram aprovados, em 1.ª discussão, os pareceres da Comissão de Viação e Obras, de n.ºs 410, 407, 409, 411 e 413, opinando, respectivamente, pela aprovação dos projetos de lei que dispõem sôbre as denominações de Padre Venancio, Guilherme Bonifacio, Braulio Gonçalves e Couto Soares, á várias ruas da cidade e o projeto de lei 332, que subvenciona com 30 mil cruzeiros a embaixada da Escola de Engenharia que visitará o sul do país; em 2.ª discussão, o projeto de lei 235, autorizando a Prefeitura a pagar antecipadamente, ao Esporte Clube do Recife, o auxilio a que teria direito nos proximos exercicios financeiros e em discussão unica, os pareceres da Comissão de Legislação e Justiça, opinando pelo arquivamento dos abaixo-assinados dos moradores dos lugares Ilha do Janeiro e avenida 17 de Agosto.

A essa altura, não havendo quorum para deliberar, o presidente encerrou os trabalhos, tendo, antes, o comunista José Albino criticado os vereadores faltosos pelo fato de não comparecerem, assiduamente, ás reuniões. Foi convocada outra reunião para amanhã.

A Secretaria da Camara está convidando os srs. Jorge Francisco dos Santos, Bernardino Ladislau Azevedo, Ana Medeiros do Nascimento, Pacifica da Silva, Maria José da Cruz Gouveia, Maria do Carmo Barbosa da Silva, Maria Velôso e Francisca Cavalcanti de Carvalho Rocha, a apresentarem o atestado de pobreza, necessário a que tenham andamento os pedidos de perdão de débitos, feitos á casa.

Somente disputará, etc.

(Conclusão da 1.ª pagina)

premas do PSD e da UDN sobre a possibilidade de um reexame da situação.

Não obstante já estarem lançadas duas candidaturas de dois nomes ilustres dignos em todos os sentidos, não obstante se apresentar agora como injunção partidaria meu nome para concorrer nesse pleito, mais uma vez me dirijo a todos. E, desta vez faço-o solenemente, perante a nação num apelo no sentido de pormos de lado os compromissos, injunções, interesses partidarios e anseios de luta para alcançarmos, em comum acordo, entre os expoentes do sentimento nacional, uma solução digna de nós e digna do nosso povo.

Com esse gesto, desejo contribuir para a paz entre os brasileiros e para que todas as forças vivas do Brasil depositem sua confiança numa solução democratica. Se, entretanto, as circunstancias não permitirem uma solução favoravel por parte das nobres direções da União Democratica Nacional e do Partido Social Democratico, fica v. excia. autorizado a transmitir a todos os nossos companheiros de lutas e aos trabalhadores em geral, a minha firme decisão de submeter-me ao desejo deles, aceitando a candidatura que já tambem me oferecera o eminente governador de São Paulo, dr. Ademar de Barros, por ele e pelo Partido Social Progressista, na forma do entendimento escrito e firmado por nós ambos para marcharmos de comum acordo na proxima sucessão presidencial.

Caso as urnas confirmem a indicação de meu nome, prometo consagrar todos os meus pensamentos e energias ao serviço da administração de nosso país, dentro dos preceitos do regime vigente e fiel aos ideais da unidade nacional, paz social, estimulo e amparo a todas as classes da produção e do trabalho. Julgando ter assim correspondido á confiança em mim depositada pela alta direção do Partido Trabalhista Brasileiro, tenho a honra de subscrever-me. (Ass.) GETULIO VARGAS".

DESAFIO AO SR. LUZARDO, ETC.

(Conclusão da 1.ª pagina)

inventario de nossos bens e uma investigação nas fontes onde os conseguimos. Intimo-o igualmente a que precise sua acusação, articulando: a) de que dinheiros publicos me apossei, em qualquer tempo e para beneficio meu ou de minha familia; e b) quais as despesas com minha candidatura para senador pela Paraiba que não estão sendo pagas por mim e sim por qualquer organização ligada ao governo nacional ou estrangeiro".

PROPOSTAS, ETC.

(Conclusão da ultima pagina)

vieusart, fiel partidario do ex-rei Leopoldo, declarou que seu gabinete não exigirá a volta incondicional do ex-monarca ao trono.

SERIA UMA LOUCURA

BRUXELA, 7 (UP) — Seria uma loucura se os catolicos tentassem promover a volta do rei Leopoldo ao trono, fiados na escassa maioria que conseguiram nas eleições de domingo. É o que adverte hoje o antigo primeiro ministro e chefe do partido socialista, Paul Henri Spaak, em editorial no orgão socialista. Spaak acrescenta que seu partido continuará lutando contra Leopoldo.

DEMARCHES

BRUXELAS, 7 (AFP) — O principe regente recebeu os srs. Van Der Straen, presidente do Partido Social Cristão; Buset, presidente do Partido Socialista, e Motz, presidente do Partido Liberal. Acredita-se que o regente não procederá a outras consultas e designará, hoje, o formador do novo governo, o qual, provavelmente, será o sr. Jean Duvieusart, social-cristão e ministro de Assuntos Economicos.

ASSOCIAÇÕES

SOCIEDADE PERNAMBUCANA DE DERMATOLOGIA E SIFILOGRAFIA

Sob a presidencia do sr. Simão Foigel, reune-se, hoje, ás 10 horas, no Hospital de Santo Amaro, a Sociedade Pernambucana de Dermatologia e Sifilografia.

Além dos trabalhos que serão apresentados pelo prof. Jorge Lobo e os drs. Arnaldo Nolasco, Abelson Lira e Simão Foigel, será estudada a reforma dos estatutos.

ASS. PERNAMBUCANA DOS SERVIDORES DO ESTADO

Realiza-se, amanhã, ás 20 hs., em 2.ª e ultima convocação, no Colegio Padre Felix, uma reunião de assembléia geral ordinaria da Associação Pernambucana dos Servidores do Estado.

O presidente está encarecendo o comparecimento de todos os associados.

CONSIDERA, ETC.

(Conclusão da 1.ª pagina)

presidente; 2º — tem carater regionalista; 3º — não unificou o PSD; 4º — não obteve alianças conforme se prometeu.

ANIMADOS DEBATES

Em torno desses pontos, os debates se animaram. O sr. Acurcio Torres lembrou ao orador que não devia omitir o fato de que o nome do sr. Cristiano foi levado ao conselho pela representação com plenos poderes da comissão executiva do proprio Rio Grande.

Prosseguindo, após os apartes do sr. Azambuja Bittencourt que desviaram os debates em torno do voto da representação gaucha, o sr. Batista Luzardo passou a analisar os votos com as ressalvas feitas pelo conselho do PSD pelos deputados Agamenon Magalhães e Amaral Peixoto. Mais adiante, analisando a formula mineira, o representante gaucho pergunta: "Minas se encontra nessa como tanto desejara o presidente da Republica ao lado do sr. Cristiano?"

O orador é mesmo quem responde que não, tendo observado o sr. Bitencourt Azambuja que ninguem da bancada mineira respondia, conservando-se em silencio. Protestou, então, o sr. Welington Brandão, enquanto o sr. João Henrique declarou que, em relação a Minas, o orador estava não somente laborando num equivoco, mas cometendo uma grave injustiça.

LISTA DE 5 NOMES

O parlamentar rio-grandense traz a debate o caso da lista de 5 nomes mineiros da qual foi riscado o nome do sr. Cristiano Machado. Para isso, pediu informações ao sr. Benedito Valadares que perguntou que interesse havia nisso, tendo insistido o orador. O sr. Wellington Brandão trouxe á baila o caso das pessoas que participaram dos entendimentos.

O sr. Gabriel Passos, chamado a esclarecer o assunto, disse que a lista tinha uma longa historia e não sabia como os 5 nomes chegaram ao Rio reduzidos a 4. O sr. Benedito Valadares perguntou: "Quem mandou a lista de 5 nomes ao governador de Minas?" O sr. Gabriel Passos contou saber que a lista fôra elaborada pelo sr. Benedito Valadares com o assentimento do presidente Dutra e foi comunicada a este pelo sr. Adroaldo Mesquita que contestou houvesse preferencia de Dutra por qualquer nome.

ELEIÇÃO SINDICAL

Verificada a existencia de "quorum", o presidente anunciou a votação do projeto que dispõe sobre as eleições sindicais. O sr. João Mangabeira combateu a emenda Darci Grossi que proibe o voto do sindicalizado não quites com os cofres sociais ou com menos de 6 meses de inscrição. Dada a emenda como aprovada, o sr. João Mangabeira pediu verificação, faltando "quorum". Já então, estavam no plenario apenas 29 deputados.

O sr. Berto Condé iniciou a discussão do orçamento que entrou na ordem do dia pelo prazo de 8 sessões para receber emendas. O sr. Nelson Carneiro faz um apelo em nome da Associação Comercial da Bahia em favor da dragagem do porto de Ilheus.

O sr. Benjamin Fará combateu as emendas do Senado ao projeto que regulamenta a profissão de economista. O sr. Pedroso Junior criticou as instituições de previdencia, defendendo o projeto que aumenta os proventos dos aposentados e pensionistas.

Com a palavra, o monsenhor Arruda Camara elogiou as realizações da Imprensa Nacional. O sr. Crepori Franco considerou insatisfatorias as informações do Itamarati á resposta de seu requerimento sobre as declarações do embaixador Rubens de Melo Freitas, de Madrid, sobre o caso do rumpimento do Brasil com a Espanha na ONU.

COMO FOI RECEBIDA, ETC.

(Conclusão da 1.ª pagina)

sejam, os rumos politicos que nos indicar, certos de que visará os superiores interesses do partido, o progresso e o bem do Brasil". O conselho declarou ainda que os sociais-progressistas do Rio sufragarão o nome do sr. Ademar de Barros para o Senado, pelo Distrito Federal, nas proximas eleições.

CISAO

RIO, 7 (Meridional) — O sr. Cirilo Junior disse que não teve surpresa com as noticias a respeito da dissidencia no seio do PSP, admitindo a possibilidade de alguns lideres ademaristas passarem para o PSD, acrescentando:

"Alguns ademaristas me procuraram. Alguns já estão com as malas prontas para vir para o PSD. Muitos outros passarão depois".

MANIFESTO

RIO, 7 (Meridional) — Com o lançamento pelo PTB da candidatura Getulio Vargas — segundo o Diario Carioca — o exditador prepara-se para, na qualidade de candidato, deitar um manifesto á Nação e aos partidos, convocando-os para uma harmonização geral, cujo ponto de partida estaria na renuncia de todos os candidatos lançados. O referido matutino acrescenta que as especulações que se faziam em fontes politicas conhecedoras desse intuito do antigo ditador são de que nenhuma possibilidade de exito conta o manifesto do sr. Getulio, pois a UDN e PSD estão dispostos a reafirmar apoio aos seus candidatos.

DESEJO DO EX-DITADOR

S. PAULO, 7 (Meridional) — Fontes bem informadas dizem que o sr. Danton Coelho acaba de receber uma carta do sr. Getulio Vargas, confirmando o desejo de que sua candidatura seja lançada pelo governador Ademar de Barros, em São Paulo.

IRIA A ITU'

S. PAULO, 7 (Meridional) — O sr. Ademar de Barros seguiu inesperadamente para Santos. Afirma-se nos corredores do palacio que o governador está pronto para seguir para o sul, afim de conferenciar com Getulio.

APREENSAO DE FURTO NA CENTRAL

RIO, 7 (Meridional) — A policia apreendeu nos morros da estação do Riachuelo cerca de 200 galões de oleo Diesel que fazem parte grande roubo na Central do Brasil. Um motorista da ferrovia, juntamente com um ajudante de almoxarife, são apontados como envolvidos no desvio. Estariam tambem complicados altos funcionarios.

DIARIO DE PERNAMBUCO
(Orgão dos Diarios Associados)
FUNDADO EM 1825 — Diretor ANIBAL FERNANDES
Redação e administração: Praça da Independencia — Recife — Sucursais: Rio de Janeiro — Serviços de Imprensa Ltda Pr. Getulio Vargas, 2 (Ed Odeon sala 802). São Paulo — Serviços de Imprensa Ltda. Rua 7 de Abril 741 Alagôas — Rua do Comercio 18, 1.º and. Maceió. Paraíba — Av João Machado, 1075 João Pessôa. Av Maciel Pinheiro 97 1.º and. Campina Grande, Rio Grande do Norte — Av Rio Branco, 515, Natal.
A correspondencia de ordem comercial deve ser endereçada ao gerente do DIARIO DE PERNAMBUCO. Para anuncios procure o Dep de Publicidade TELEFONES: Direção e redação: 6659. Gerencia 3027. Assinaturas: No País, Ano, Cr$ 220,00; Semestre Cr$ 120,00. No exterior Ano Cr$ 400,00; Semestre, Cr$ 240,00. — Pagamento adiantado — Cobrador autorizado: JOSE' FLORIO

QUINTA-FEIRA, 8 DE JUNHO DE 1950

"PACIFICAÇÃO" IMPOSSIVEL

O deputado João Cleofas foi incisivo e claro nas conversações que manteve com o editorialista politico deste jornal: o nome do sr. Etelvino Lins não poderá jamais ser objeto de qualquer discussão, em torno da pacificação da politica de Pernambuco.

Essas declarações do presidente da U. D. N. liquida de vez a exploração que ha dias vem sendo feita, envolvendo não sabemos a que titulo e a que proposito o nome do sr. João Cleofas, que tendo lutado e se batido contra a ditadura, na jornada de 1945, jamais poderia entrar em conchavos e cambalachos com individuos, que têm as mãos encharcadas do sangue da mocidade e do povo.

Esse desmentido peremptorio do sr. João Cleofas deve servir de lição a quem pretenda jogar com o nome alheio em levianas e trefegas explorações. Possivelmente, o proprio sr. Etelvino Lins é que vem alimentando esses boatos sem consistencia, julgando sem duvida que a memoria dos pernambucanos é tão fraca que esqueça os dramaticos episodios de 3 de março, para enxergá-lo agora sob uma nova incarnação, sem calabrote e sem lambedeira, tendo abandonado os habitos do cangaço com a civilização das calçadas da Capital Federal.

Nada disso adianta. Pode o sr. Etelvino encadernar-se de novo, como queira e quantas vezes queira: para os pernambucanos de brio e de vergonha, será sempre o homem de 3 de março, o homem do crime de 3 de Março, que o brigadeiro fulminou com esse latego de fogo: "Esse crime não ficará impune".

O sr. João Cleofas, em seu nome e em nome do seu partido, já situou em que condições pode ser feita a pacificação: em torno de um nome insuspeito a todos os pernambucanos; que não venha com os laivos partidarios; que tenha a experiencia e o conhecimento da administração. Fora daí, não ha pacificação possivel.

Aliás, diga-se de passagem que essa projetada pacificação de que somente fala o sr. Agamenon Magalhães (porque o sr. Barbosa Lima não fala nada e não delibera nada) é apenas a manobra experta do jogador que, perdido, arrisca a sua ultima cartada. O sr. Agamenon sabe muito bem que, seja qual for o eleito, eu o brigadeiro ou o sr. Cristiano, sua hora soou no gonzo do destino. Ele quer pacificar, para salvar sobretudo a pele; e a dos cumplices.

EXPURGO NECESSARIO

Novos crimes de sangue foram cometidos estes ultimos dias por elementos da Guarda Civil, o que nos leva a insistir na necessidade de uma providencia energica por parte do governo, afim de evitar a recrudescencia de tão lamentaveis episodios.

Medida de elementar prudencia é impedir que guardas andem armados fora de serviço. Outra providencia é um exame psicoanalitico de cada elemento da corporação, inclusive o conhecimento de seus habitos de vida, se bebe, se joga, se é dado a farrar. Um mantenedor da ordem publica não pode ser um criminoso. Acontece, porém, que varios individuos, de acentuadas taras criminais, aproveitam-se das armas que o poder publico lhes confiou para a defesa da sociedade, afim de praticar desordens e cometer crimes abomináveis.

São em grande parte ainda residuos do Estado Novo, sabido que o sr. Etelvino Lins tinha o especial cuidado de recrutar a sujeitos, reconhecidamente malvados e perversos, para a sua guarda pretoriana.

Com esses elementos é que realizou o fuzilamento da noite de 3 de março, quando uma brigada de choque da Guarda Civil, por sua ordem, entrou a disparar a torto e a direito, para dispersar a multidão, que se comprimia na Praça da Independencia, em torno do comicio pró Eduardo Gomes. Bem como as surras em jornalistas, altas horas da noite, e outras inqualificaveis perseguições.

A primeira condição para entrar na Guarda, naqueles tempos ominosos, era ser "brabo". Os crimes, que os jornais têm registrado ultimamente, focalizam precisamente os maus elementos que ficaram na corporação e que precisam ser de vez excluidos.

Como providencia preliminar, impõe-se que os guardas não andem armados, fora do serviço. Nem é necessario essa demonstração de força. Para que armar os guardas fora do serviço? Um soldado não anda na rua armado. Em parte nenhuma do mundo isso acontece.

Seria interessante levantar uma estatistica, para ver quantos crimes de sangue foram praticados por guarda-civis este ano e nos anos anteriores, e sanear a corporação, em beneficio do seu bom nome e da missão que lhe foi reservada.

Não é justo que ao lado de homens bons, conscienciosos e trabalhadores, que os ha, se alinhem criminosos de direito comum, que apenas espreitam o momento para dar expansão ás suas inclinações perversas.

CONTRAVENÇÕES

A policia desarticulou uma quadrilha de contrabandistas — eis o que nos relatam os "Fatos Diversos". E tudo se relaciona ao desfalque da Delegacia Fiscal. Foram presos meia duzia de pobres diabos, que com certeza estão processados, e alguns "granfinos", metidos no negocio.

O fato é que isso de vender cigarros americanos, á porta dos hoteis sempre se fez aqui ás barbas da policia e das autoridades federais, inclusive dos fiscais de consumo que jamais agiram, para acabar com essa vergonha, de explorar-se o contrabando tão publicamente. E o mal não é somente aqui. Nos hoteis do Rio de Janeiro é a mesma cousa.

A contravenção generalizou-se de tal modo que se tornou rotina. Ninguem ligava mais importancia ao caso. Dir-se-á: nem por isso, deixava de ser crime. Perfeitamente. Nem deixava de ser escandaloso e vergonhoso.

Uma vez, certo diplomata brasileiro, de passagem no Recife, disse a um jornalista no "Grande Hotel" que por mais incrivel que parecesse o Brasil era dos raros paises do mundo em que o contrabando se fazia tão escancaradamente. Sabe-se hoje que a mafia de contrabandistas funcionava com ramificações dentro da propria Alfandega. Mas que querem? Se é o proprio governo do Estado que entra na contravenção e explora e deixa explorar o jogo do bicho.

Não é o jogo do bicho uma contravenção do Codigo Penal? Como se justifica então que o governo do Estado, orgão do poder publico e cumpridor da lei, atente contra a propria lei?

Assim, registra-se nesta engraçada terra que a policia persegue a pobres diabos que vendem cigarros americanos á porta dos hoteis (e já persegue tarde) ao mesmo tempo que faz vista grossa com as inumeras bancas de bicho, que se espalham pela cidade inteira e pelo interior; e numa proporção tão alarmante que ha logares cujo comercio está seriamente abalado.

O mau exemplo, quem o dá é o proprio governo, que permite alem do mais que as mesmas casas de jogo paguem contribuições pela exploração ilegal e criminosa do jogo; pratica tão nociva, tão prejudicial e tão criminosa quanto a do contrabando, que agora se está tão tardiamente, reprimindo.

INSTANTE DEVER

Austregesilo de ATHAYDE
(Para os "D. A.")

RIO, 6.

Dirigentes da UDN e outros do PSD têm afirmado que as candidaturas dos respectivos partidos, já lançadas, são imutaveis. Querem assim fechar a porta a qualquer idéia de conciliação geral da politica brasileira.

A teimosia e o capricho são pessimos conselheiros quando se trata dos interesses de uma grande nação.

Além disso, só não se concilia em politica quem não sabe praticar a sua grande arte.

— • —

Estou certo de que o sr. Eduardo Gomes e o sr. Cristiano Machado não sustentarão esse ponto de vista dos seus correligionarios. Se nas conversas que pretendem entreter, verificarem que a sorte da democracia está em perigo e que o país pode ser prejudicado com a competição entre os partidos centristas, serão os primeiros a procurar uma formula que nos preserve da calamidade dos golpes, das ditaduras, dos regimes de juntas, dos governos provisorios. Têm bastante civismo para esquecer as conveniencias pessoais e partidarias, quando está em jogo o destino do Brasil.

—

Lembrem-se todos quantos temos pago pela falta de maleabilidade dos dirigentes politicos que acham que manter um candidato, mesmo quando todos os interesses gerais aconselhem a desistencia, é questão de honra pessoal.

O exemplo do que sucedeu com o presidente Washington Luiz e os males que sofremos em consequencia, não deve sair da nossa mente.

Nas condições atuais do Brasil a combinação das forças eleitorais do PSD e da UDN é mais do que uma necessidade.

E' um instante dever.

Agua meu netinho, azeite, senhora avó...

ASSIS CHATEAUBRIAND

CAPIVARY, São Paulo, 7 — Recebemos aqui em São Paulo, no fundo desta fazenda, sem maior surpreza, a carta do sr. Getulio Vargas, candidatando-se á presidencia da Republica. E outrossim, sem a maior decepção a afirmativa do chefe do Estado Novo de que renegara os tipos de regime unipessoal. Ele não quer mais saber de ditadura. Está pelo voto, pelo sufragio universal direto.

Antes de tudo, cumpre interrogar, vendo o chefe do Estado Novo banhando-se nas suas aguas lustrais do liberalismo, qual o ditador que, fora do poder defrontando o sufragio universal, se candidatará de novo ao posto de ditador? Temos dois [illegible] no Brasil: os srs. Plinio Salgado e Getulio Vargas. O primeiro fracassou em 37, como condestavel, que era então o seu degrau para alcançar o poder supremo. Contava o chefe do Partido Integralista, em 37, atingida a situação de condestavel do novo regime, de tal modo envolver o seu aliado, que, em breve tempo, passaria de "brilhante segundo" a fulgurante primeiro. Esqueceu, porem, que o seu aliado era feroz carnivoro, que já havia devorado Osvaldo Aranha, João Neves, Flores da Cunha, Antonio Carlos, Armando Salles, José Américo e tantos outros. Firmado no poder, dentro de poucas semanas Getulio Vargas tinha Plinio Salgado sob custodia, logo depois preso e a seguir, deportado. Assim costuma tratar o mais astuto dos politicos brasileiros os seus inocentes aliados.

Volvido do exilio português, em 46, o sr. Plinio Salgado, assentou praça no sufragio universal, e aí o temos militante, com um partido novo, trabalhando pela edificação das instituições reinantes. Não é de crer que haja estrangulado a fé integralista. Ela está dormindo, á espera de tempos mais propicios.

Outro tanto cumpre dizer do antigo ditador. Vencido em 45, pelo vento do liberalismo que varria o ocidente, depois da derrota do nazismo e do fascismo, o sr. Getulio Vargas arquivou temporariamente as suas crenças nos governos de fato. Estava abatido o golpismo, com o qual governara de 30 a 45. Era indispensavel tirar aquelas peles de tigre do regime autoritario e vestir a pelucia do guarda-roupa liberal. Que dificuldade haveria para um transformista da agilidade do sr. Getulio Vargas livrar-se da pele selvagem de ditador e pôr a roupagem leve e fresca de um liberal-democrata?

Não ha ex-ditador, fora do poder que continue ditatorial. E' do estilo. Todos são invariavelmente democratas, fascinados pelo regime unico que lhes pode eventualmente devolver o poder ou sobras do poder. Candidato, hoje, á presidencia, qual o degrau da escada por onde ele entra a subir? Precisamente pela cadeira de senador, que, incauta e desprevenida, lhe deu a liberal-democracia. Desembarcado da nau do Estado e do posto de comandante, o empenho do sr. Getulio Vargas foi imediatamente reembarcar na sua guarnição. Não podendo ser capitão ou imediato, contentou-se com um lugar na equipagem. Subiu outra vez ao convés, e, no ramo legislativo, se sente perna do governo, porque tem um partido que até ministro já deu ao atual situacionismo.

Candidato ao PTB e do PSP, a campanha presidencial do sr. Getulio Vargas se apresenta, ao nosso ver, ouriçada de enormes dificuldades. Ela envolve para ele e seu lugar-tenente sr. Adhemar de Barros complicações mais sérias do que ambos estão enxergando. Já não falamos da questão das classes militares, que é por demais melindrosa. Como se comportarão elas com um homem que, faz ainda 5 anos, puseram fora do governo, por ser um aliado dos russos e pretender perpetuar-se no poder? Inspira-lhes confiança, como guardião e arauto das instituições de 91 e 34 rechutadas, o chefe que, para derrubá-las, conspirou três vezes, e, em duas, logrou o seu intento? Em que condições servirão ao presidente, os generais, os brigadeiros e os almirantes que o apearam do poder, por aspirar a permanencia da ditadura?

Chefe do governo que em 37 fechou as urnas aos candidatos a eleições para a sua sucessão, e que, em 45, procurava visivelmente repetir a façanha, bem sucedida havia perto de oito anos — que força terá o sr. Getulio Vargas para reclamar amanhã contra violencias porventura cometidas, pelo país afora, no curso da sua pregação democratica? Com que autoridade pedirá garantias para as diversas etapas da sua ação civica de candidato aquele que conservava hermeticas as urnas, faz treze anos, para os liberais, desesperados, pedindo o seu funcionamento, a fim de que se elegesse o sucesor dele? Ser ditador por um novo golpe seria muito mais suave o expedito á tradicional ousadia do sr. Getulio Vargas, do que volver-se para uma jornada constitucional, em que terá de pregar principios, sustentar programas, defender normas, que aberraram, durante três quinquenios, da sua formação politica e da sua atividade de chefe do executivo nacional.

Quem vai lançar na praça publica a candidatura Getulio Vargas? Eis o outro problema, que assume aos olhos do país uma delicadeza fora de toda a contestação. O governador Adhemar de Barros, pedindo aos brasileiros que respeitem a propaganda eleitoral do sr. Getulio Vargas, e deixem que ele pregue em paz, essa atitude envolve uma antitese com o mesmo Adhemar de Barros que, em 47, varreu a bala e pata de cavalo o chefe do Estado Novo dos meetings paulistas, em que ele surgiu como apóstolo democratico, pedindo votos para o sr. Cyrillo Junior, aspirante da cadeira de vice-governador.

Se o sr. Adhemar de Barros se prepara, a fim de ser o instrutor dos democratas brasileiros, nas

(Continua na 11.ª pagina)

O triste destino do sr. Vladimir Clementis

Barreto Leite FILHO

No ultimo trimestre do ano passado, durante a sessão regular da Assembléia das Nações Unidas, foi publicado em Novas York um despacho da Europa, se estou bem lembrado do correspondente do "New York Times" em Praga, Dana Schmith, informando que o ministro das Relações Exteriores da Tchecoslovaquia, sr. Vladimir Clementis, seria "depurado" do Partido Comunista logo que voltasse ao seu país, ou seja, seria arrancado do seu cargo e processado, sob as mais horriveis acusações, como acontecera com Kostov, na Bulgaria, Laszlo Rajk, na Hungria, e tantos outros, em todos ou quase todos os paises da Cortina de Ferro. Naquela ocasião, o sr. Clementis achava-se precisamente em Nova York como chefe da delegação tchecoslovaca á Assembléia. Todos os dias tomava parte nas sessões do Comissão Politica, em Lake Success, fumando incessantemente os dois cachimbos que sempre levava consigo e que alternava, como todos os bons fumantes, para deixar que um esfriasse enquanto utilizava o outro. Falava relativamente pouco, menos, em todo caso, do que os poloneses, que se engenhavam em ser os assistentes mais ativos e mais servis dos delegados russos. Era tambem um dos raros delegados do grupo de satélites da Russia que falavam em inglês, em vez de falar em russo. Não era o unico. Precisamente um dos poloneses mais solicitos no seu servilismo aos srs. Vychinski e Manuilsky, um certo Katsuchi — evidentemente um homem ansioso de fazer carreira naquela estranha hierarquia totalitaria que desce de Moscou em piramide — tambem falava sempre em inglês. Mas o sr. Clementis era um dos poucos, daquela extração, a empregar essa lingua. Os jornais comentaram o fato e ele queixou-se uma vez a certo delegado, observando: "Falo em inglês para dar pelo menos uma idéia de que as diferenças podem ser atenuadas. Este comentario dos jornais só serve para me comprometer junto aos russos". O sr. Clementis fala numerosas linguas — fancês, alemão, entre outras, inclusive talvez até o russo, ainda que os tchecoslovacos, ao contrario dos poloneses e dos bulgaros, raramente a falam. A sua escolha do inglês, que aliás fala mal, com um largo e cantante sotaque eslavo, podia realmente querer traduzir um certo estado de espirito. E este estado de espirito lhe seria fatal, pois o inglês é exatamente a lingua mais odiada pelos nacionalistas russos.

Achando-se ele em Nova York, o "New York Times" mandou ouvi-lo sobre aquele despacho inquietante. O sr. Clementis recusou-se a falar, limitando-se a dizer que não tinha comentarios a fazer sobre aquela intriga. Mas o despacho chegou a repercutir no seio da Assembléia. A partir do dia em que ele foi publicado, todos passaram a olhar para o ministro tchecoslovaco com um ar de luto, como pena, como quem olha para um homem portador de um cancer. E, em certa ocasião, durante um dos mais acesos debates, o delegado do chile, se não me engano, faz uma alusão direta ao caso, dizendo que até pessoas ali sentadas, representando os seus países, tinham as suas vidas ameaçadas, por trás da Cortina de Ferro.

A Assembléia acabou, e o sr. Clementis voltou á Tchecoslovaquia. Ao passar em Paris, segundo se diz algum amigo fez-lhe um apêlo para que não voltasse e o ministro parece ter hesitado. No seu intimo, já sabia, como não podia deixar de saber, que estava destinado ao sacrificio. Logo ao chegar a Praga passou para o segundo plano e não tardou a ser substituido no cargo de ministro das Relações Exteriores. Depois caiu sobre ele o denso silencio do ministro totalitario. Agora aparace a acusação. Precisamente o seu substituto, na pasta das Relações Exteriores, sr Viliam Stroky, que é ao mesmo tempo chefe do Partido Comunista da Exlovaquia — uma das duas nacionalidades de que se compõe a Tchecoslovaquia — acusou-o de "nacionalismo burguês". E' uma acusação como outra qualquer, como titismo, trotskismo, "subestimação do papel dirigente da U.R.S.S.", ou ainda muitas das inumeras formas criminais que podem ser imputadas a um homem, sob o regime staliniano. Mas lá uma coisa dessas, que parece vaga o que é realmente vaga — pois na maior parte dos casos não se liga a fato algum — constitue crime muito pior do que matar o pai e a mãe e comer crianças cruas. Como o sr. Clementis foram acusados de "desvios" analogos dois outros homem, o sr. Gustav Husak, presidente do Conselho de Comissarios da Eslovaquia — que está organizada como uma Republica nominalmente autonoma — e Ladislav Novomensky, comissario da educação, no mesmo orgão de governo. Estes dois ultimos, porém, tiveram, segundo as palavras do seu acusador, uma oportunidade de ser "redimir", em outros postos. Sobre o sr. Clementis é que a acusação continua a pesar, inclusive porque a sua "autocritica não foi satisfatoria", ainda segundo o sr. Siroky.

O antigo ministro, que substituiu neste cargo o sr. Jan Masaryk — que saltou pela janela, ou foi defenestrado, segundo a mais remota tradição de Praga. Por ocasião do golpe comunista de 1948 — ainda não foi submetido a porcesso nem, portanto, condenado á morte. E' muito provavel que o furo jornalistico publicado em Nova York, o ano passado, e a sua repercussão na Assembléia das Nações Unidas, lhe esteja guardando a vida, pois afinal tudo estava previsto e os totalitarios não gostam de ser apanhados em flagrante no exercicio dos seus misteres. Mas é mais uma etapa vencida no caminho da mais sombria ignominia.

AS CLASSES DE 1925 A 1931

RIO, 7 (Meridional) — O ministro da Guerra avisou, determinando que os cidadãos das classes de 1925 até 1930, amparados pelo decreto 28.088, de 6 de maio último, sejam relacionados no excesso do contingente anual a que se refere o artigo 62 da lei do serviço Militar, incluidos assim na reserva da terceira classe. Por outro lado, os cidadãos da classe de 1931 serão relacionados, igualmente, no excesso do contingente anual, mas nas condições do paragrafo único do artigo 62, ficando á disposição dos comandantes das respectivas regiões.

ESPERADO, NO RIO, O ALMIRANTE MILES

RIO, 7 (Meridional) — E' esperado o almirante Milton Miles, chefe das missões navais dos Estados Unidos, que vem inspecionar os serviços da missão no Brasil. Permanecerá aqui até o dia 18.

COLHEITA DE CAFE' NA INDIA

LONDRES, 7 (AFP) — Segundo informações chegadas aqui, a colheita do café da India no ano de 1950-51 atingirá 19 mil 600 toneladas, contra 20 mil 500 toneladas na colheita precedente.

DIARIO DE PERNAMBUCO

Dia santificado, dedicado á festa do Corpo de Deus, não haverá trabalho hoje, na redação e oficinas do DIARIO DE PERNAMBUCO, que voltará á circulação no proximo sabado.

O Momento Internacional

Para que terminasse a guerra fria e para que tivesse êxito o plano de Trygve Lie, uma so cousa seria necessaria: a boa fé. Existirá boa fé, por parte da Russia? Podemos responder, imediatamente: não e não.

Boa fé é moeda que não circula em Moscou. Porque a Russia tem diante de si um plano, que é a destruição do sistema democratico representativo e de tudo o que o sustenta. E não abrirá mão de uma polegada de seus intuitos.

Essa questão do controle da Bomba Atomica é bastante expressivo. O fato foi debatido na ONU; e todas as nações democraticas aceitavam o controle pela ONU. Só a Russia foi contra. Ao mesmo tempo que assim procedia e que despachava espiões por toda a parte do mundo, afim de adquirir os segredos da energia nuclear, desenvolve em todo o mundo uma campanha contra a utilização da bomba atomica, a qual visa exclusivamente as nações democraticas.

Esse duplo jogo, essa hipocrisia, essa má fé é que dificultam a paz do mundo. O sr. Lie pode ter boas intensões. Roosevelt tambem as tinha. Lie pode confiar em Staline. Roosevelt tambem confiou. O resultado está aí á vista. Staline conduz no mundo a inquietação, a corrida aos armamentos, a desconfiança, a luta civil, a derrubada dos governos, tudo visando um fim: a derrocada do Ocidente.

Porque não temos a paz com a Austria? Devido á Russia. Porque os paises da Europa Oriental estão sob o controle bolchevista? Devido á pressão da Russia. Porque será impossivel resolver o caso da Alemanha? Devido á Russia.

Neste momento mesmo, a Russia está abandonando todos os orgãos da ONU e forçando os paises satelites a fazerem o mesmo. Que significa isso? E que significa o uso e o abuso do veto?

Não acreditamos que os 10 pontos do programa do sr. Lie alcancem resultado. Com a Russia não ha o que esperar. E' uma nação inadaptada e o seu programa é nitidamente revolucionario. Foi por isso que o Labour Party rompeu com o comunismo e agora mesmo novas condenações foram proferidas na Inglaterra pelos membros mais eminentes do partido.

Bevin denunciou a Russia como fazendo greve na ONU. Com que direito faz greve? O que deveria fazer era comparecer, discutir e votar. Isso, sim, seria democratico. Nunca paralizar uma instituição ou pela ausencia ou pelo veto.

Enquanto isso, o partido comunista é batido na Belgica, é batido no Japão, é batido em toda a parte onde ha eleições livres. Onde o homem pode escolher a sua forma de governo, aí o comunismo será derrotado.

Na propria Russia, se houvesse eleições livres, Staline não duraria vinte e quatro horas.

O terceiro candidato

Costa REGO

(Exclusividade do DIARIO DE PERNAMBUCO)

RIO — A candidatura do sr. Getulio Vargas, enfim lançada, não suscita nenhum problema novo na questão presidencial, mas tem a virtude óbvia de confirmar os erros da primitiva combinação destinada a evitá-la.

Essa combinação, que reunira há quatorze meses em conferencia o general Dutra e o sr. Milton Campos para os primeiros entendimentos, teve uma resposta inquietante na chamada formula Jobim, que, estendendo o campo de seus propositos a todos os partidos, lhe ampliava, mas tambem lhe diluia o sentido.

Com efeito, buscava-se a concentração das forças ditas democráticas em previdente represália ás aventuras do espirito demagogico, e êste era assim convidado a participar do esforço mesmo que o devia elidir...

Aceita a formula Jobim, a igualdade estabelecida entre intenções que se repeliam criou o artificio. Primeiro êrro...

Mais tarde, o P.S.D., sem levar em consideração essa igualdade, firmou o principio de que lhe cabia a prerrogativa de oferecer o candidato á presidencia da Republica. Segundo êrro...

Segundo êrro, que abriu caminho, logo, ao terceiro: a exclusiva oposta ao nome do sr. Nereu Ramos, unico, dentro do grêmio, em condições de sustentar-lhe a unidade para o efeito aleatório daquela imposição.

Afastado êsse nome, o P.S.D. nem sequer teve outro para substituí-lo prontamente. Foi procurá-lo de preferencia em Minas Gerais, onde lhe inculcaram quatro, e esta abundancia de pessoas aumentou, pela balburdia, a crise. Quatro nomes e quatro erros...

Já era impossivel acreditar na combinação que o general Dutra e o sr. Milton Campos tinham imaginado e a formula Jobim começara a enfraquecer e a incapacidade notória do P.S.D. acabara por tornar inviável. A U.D.N tirou disso tudo as consequencias e adotou, sem mais conversas, a candidatura do Brigadeiro. O P.S.D. escolheu finalmente o sr. Cristiano Machado, para o qual ainda seria entretanto necessario obter o apoio do sr. Getulio Vargas — o apoio daquele precisamente contra o qual se tentara a primitiva combinação frustrada. Quinto êrro...

E agora temos o sr. Getulio Vargas no pleito!

Resumindo, o que houve foi isto: os que pretenderam evitar a candidatura do sr. Getulio Vargas nada mais conseguiram além de provocá-la. *A candidatura que êles fizeram*, podemos chamá-la hoje, como em 13 de abril ultimo já me ocorria assim chamá-la. "O sr. Getulio Vargas, pelo cálculo das probabilidades, mesmo com o adjutório de certo governador muito cortejado (escrevi então), não domina o campo eleitoral contra a reunião dos grandes partidos, mas toma o lugar desses partidos se êles ineptamente levarem a cabo a obra de suas divisões e subdivisões. Aparentemente, nada se fez até agora. Na realidade, fez-se alguma coisa: fez-se a candidatura do sr. Getulio Vargas."

O prognostico, vê-se, foi seguro. Resta apenas que, depois de fazer-lhe a candidatura, o P.S.D. não lhe faça ainda a eleição...

Contra esta podem-se organizar varios planos, mas são todos inconvenientes, exceto um: aquele em razão do qual se venham a reduzir a dois os candidatos á presidencia da Republica, não a dois quaisquer, mas aos dois já lançados: o brigadeiro Eduardo Gomes e o sr. Getulio Vargas, para que o primeiro abate o segundo, sim... abafe, entenda-se, eleitoralmente.

Se o perigo é o sr. Getulio Vargas, só por estupidez o combaterão os partidos democraticos em frentes separadas. Impõe-se a constituição de uma frente geral, cujo comando, por força dos acontecimentos, pertence ao Briga- Cristiano Machado — aliás ainda não ultimada, pois lhe falta o batismo da convenção nacional do P.S.D. — não dispõe da mesma substancia que possui a do Brigadeiro. A candidatura do sr. deiro. A regra espontanea do jogo politico é afastá-la, em beneficio da outra — é, enfim, condensar no ponto adequado as forças de preservação capazes de conjurar a ameaça.

Como o general Dutra já não tem cerimonias em relação ao papel que se atribuiu no que não é mais o problema, porem o drama da sucessão, cumprir-lhe-ia designar para isso um novo coordenador. Mas quantas vaidades sem grandeza êle precisaria afrontar antes que tomasse a deliberação!

ATOS DO GOVERNO ESTADUAL

Nomeações na Secretaria de Educação e Cultura — Novo juiz de Direito de Caruarú

O governador do Estado, assinou, ontem, os seguintes atos:

nomeando a professora Margarida Peixoto e Silva para reger, em carater interino, a cadeira n. 281, 3.ª entrancia, padrão "C", localizada em Sertãozinho de Baixo, do municipio de Maraial, durante o impedimento da efetiva, Maria Jacinto da Rocha, que se encontra matriculada no Curso Normal de Educação Fisica;

nomeando a professora Luzinete Oliveira dos Anjos, para a regencia efetiva da cadeira n. 35, 2.ª entrancia, padrão "C", localizada em Iatecá, do municipio de Bom Conselho, presentemente vaga;

atribuindo ao Grupo Escolar da séde do municipio de Bezerros, a denominação de **Conego Alexandre Cavalcanti**;

nomeando Sebastião Barbosa de Brito para exercer, interinamente, o cargo de servente, padrão "B", do Museu do Estado, durante o impedimento de João Carvalho Damasceno, que se encontra licenciado;

nomeando José Rafael Nunes para exercer o cargo de delegado de Ensino de Jabitacá, do municipio de Afogados da Ingazeira;

comissionando a professora Stela Gedeão, da cadeira n. 444, 4.ª entrancia, padrão "D", localizada na Escola Virginia de Morais Heráclio, da capital, junto á Biblioteca Nacional, afim de fazer o curso de biblioteconomia, com os vencimentos do cargo;

nomeando o engenheiro-agronomo Joaquim José Bastos de Farias, para exercer o cargo de professor, padrão "O", da 15.ª cadeira — Zootecnia Geral: Exterior, Raça e Genetica Animal da Escola Superior de Agricultura de Pernambuco, enquanto durar o impedimento do prof. Renato Ramos de Farias, que se encontra á disposição do Ministério da Agricultura, sem onus para este Estado;

nomeando o engenheiro-agronomo Luiz de França Araujo Pereira, para exercer o cargo de professor, padrão "O", da 7.ª cadeira — Botanica Agricola, Sistematica, Ecologia e Fitogeografia, da Escola Superior de Agricultura de Pernambuco, enquanto durar o impedimento do professor João de Vasconcelos Sobrinho, que se encontra á disposição do Ministério da Agricultura, sem onus para este Estado;

concedendo a exoneração, a pedido, do sr. Manoel da Silva Pimentel, de membro do corpo deliberativo da Comissão Estadual de Preços e Abastecimentos, onde representava o Sindicato dos Empregados no Comércio;

pondo á disposição da Campanha de Auxilios ás Vitimas da Enchente do Capibaribe, Lu-

(Continúa na 11.ª pagina)

COUSAS da CIDADE

RACIONALIZAÇÃO DAS DESPESAS

E' uma lastima que se racionalisem as despesas publicas aqui com tanta inconsciencia, que se reduzam de 30% verbas para a Companhia de Caridade e se vão comprar mais dois aviões para a Secretaria da Agricultura.

Ha quem diga que os aviões são eleitorais. Se não são, parecem. Está se aproximando o pleito e o governo precisa ter o que um politico da Velha Republica chamava: "olho vivo e pé ligeiro". Não se pode estabelecer contacto com o sertão e com os varios nucleos eleitorais do agreste e da caatinga por meio de carro de boi. Isso nunca.

Por consequencia, mais dois aviões não fazem mal a ninguem, nem ao partido. E' bem certo que pode ocorrer a esses velivolos o mesmo e infortunado "cavalo de pau", que aconteceu ao "Pedro Ivo", de saudosa memoria. Mas isso tambem não tem maior importancia: são 400 contos a mais que se gastam, para cada um, se tal cousa se passar. A ordem deve ser rica e prospera.

Enquanto isso, as crianças da Companhia de Caridade estão sem sair á rua, á falta de roupa, e tambem com a dieta reduzida. Sabe-se por outro lado que o governo se queixa de falta de numerario, tanto assim que ha verdadeiras acrobacias para que não aconteça "dançar o boi", em frente de Palacio, o que não seria estranhavel, pois já se viu aqui no Recife um boi voar, no tempo do flamengo.

De qualquer modo, registre-se a racionalização das despesas, que bem poderia constar do livrinho "Catalogo-Exposição" que o governador vai levar ao Rio para distribuir aos amigos da imprensa. — Z.

Vargas resolveu aceitar o desafio

E o diretorio getulista lançou a sua candidatura — Adhemar, em segundo plano, se limitará a apoiá-la — O "caso politico" Minas-Espirito Santo

Murilo MARROQUIM

Com muita rapidez, os dirigentes nacionais do PTB, se reuniram, ontem, para recomendar á Convenção do partido a candidatura do senhor Getulio Vargas. Imitaram a técnica empregada pelo PSD, sem possuirem nenhum dos problemas que levaram a agremiação oficial a lançar mão daquele recurso. Com o PSD havia necessidade de união, antes de qualquer decisão fundamental; com o PTB poderia haver, como existe ainda, divergencia — mas os divergentes não têm capacidade, poder ou audacia para, em reunião, levantar a tese de que Vargas não deverá ser candidato. Por que a sofreguidão, pois não estava siquer prevista a reunião dos leaders do PTB? A resposta se torna no entanto simples: em primeiro lugar, rebelaram-se aqueles leaders contra a propaganda que o senhor Adhemar de Barros ameaçou fazer, de lançar êle próprio a candidatura de Vargas, tornando-se então o protetor dela, o fiador dela, o garantidor do êxito do candidato; em segundo lugar, por que alguns chefes petebistas julgaram — no que o senhor Getulio Vargas concordou — que não era possivel retardar o desafio: o seu nome deveria ser imediatamente lançado, em resposta aos "conselhos", advertencias e insistencias daqueles que consideram perniciosas a candidatura, a campanha eleitoral e a posse eventual do senhor Getulio Vargas.

* * *

A reunião extraordinária dos membros do diretorio nacional pessedista resultou, em suma, de uma ordem do próprio senhor Getulio Vargas. Julgou maduro o ex-presidente, o tempo para a sua colheita politica. Vargas aproveita o instante psicologico que está disseminado na opinião publica, sobre se vai aventurar-se ou não ao pleito, para dar uma demonstração de vigor e de audacia. Todos sabem que o seu temperamento politico é avesso á aventura; a sua norma de conquista se estriba na ausencia de ação. E o fato de autorizar, agora, o desafio ás forças que se opõem á sua candidatura, lhe dará indubitavelmente uma ressonancia favoravel na opinião politica nacional. **Os leaders do PTB, no correr da reunião açodada de ontem, um só instante não se detiveram na questão do acordo com o senhor Adhemar de Barros. O nome do governador paulista não foi, siquer, pronunciado uma só vez.** Argumenta-se que a reunião, de carater estritamente doméstico, não facilitaria o exame das ligações do partido com o senhor Adhemar de Barros. Contudo, circulos petebistas nos adiantaram que o PTB, ao tomar sua decisão de ontem, o fez inclusive com um indisfarçavel antagonismo ás manobras do governador paulista. Para os mesmos — e sobretudo para os elementos contrários á candidatura de Vargas e, principalmente contrários ao entrosamento com Adhemar — o governador de São Paulo se encontra em situação critica. Norteando-se, nos ultimos dias, para apoiar o senhor Getulio Vargas, o fez premido pelos acontecimentos; fê-lo, em suma, para salvar-se temporariamente na politica, de vez que foi repelido acintosamente pela UDN e não recebeu, do PSD, nenhuma demonstração concreta de apoio. Em resumo, para esses circulos do PTB, o senhor Adhemar de Barros, apoiando o senhor Getulio Vargas, precisa ser colocado na sua real posição: não a de um condutor da candidatura do ex-presidente, e apenas como um elemento que a apoiará, devendo obedecer á orientação que o senhor Getulio Vargas vier a traçar.

Confirma-se, assim, aquilo que comentavamos nas notas anteriores: Adhemar se anula, apoiando o sr. Getulio Vargas, e entrega á destruição o partido que dirigia e que poderia, bem trabalhado, possuir irradiação nacional. A sorte do PSP aparece, assim, muito mais melancólica do que a do seu chefe; se, com o desaparecimento de Vargas, o PTB já possui forças para sobreviver como organização partidaria, com o desaparecimento de Adhemar, da condução politica, o PSP se exclui simultaneamente da vida politica nacional. Daí a resistencia, em muitos setores ademaristas, á sua entrega total ao petebismo; elementos influentes do PSP — e principalmente influentes devido ás suas posições politicas neste ou naquele Estado e não porque estivessem vivendo da irradiação do proprio governador — esses elementos influentes demonstram o seu desgosto e vaticinam ainda que o sr. Adhemar de Barros poderá reconsiderar sua decisão. Altos dirigentes do PSD, contudo, não acreditam que o sr. Adhemar de Barros possa voltar atrás; julgam que o chefe pessepista já fez o seu testamento politico e deseja, apenas, obter um governador para São Paulo que aprove aquilo que ele executou no seu tumultuoso governo. Obtendo essa segurança, com o senhor Getulio Vargas (muito embora a segurança deva ser apenas temporaria), o sr. Adhemar de Barros esquecerá tudo aquilo que imaginou há tão pouco tempo: ser o presidente da Republica, ser um chefe politico nacional, possuir um grande partido brasileiro e poder deixar o seu nome, bem marcado, na historia politica brasileira.

* * *

Enquanto a politica petebista ameaça passar á fase dinamica, o candidato Christiano Machado realiza a sua politica de candidato. Mais do que o partido, com tantos leaders bisonhos e muitos deles perturbados, o mineiro efetua uma tarefa de larga envergadura: sonda os elementos do seu partido, neste ou naquele Estado, procura afastar obstaculos e incentivar ao entusiasmo aqueles pessedistas desanimados. Ontem, o sr. Christiano Machado efetuou uma demorada conferencia com o governador Lindenberg, do Espirito Santo. Todos sabem que o pessedismo do Espirito Santo se encontra em situação dificil para votar no mineiro: existe aquela questão de fronteiras, entre os dois Estados, com queixas de parte a parte e, especialmente, do povo do Espirito Santo. Paralelamente com isso, o Espirito Santo não pode ver com bons olhos a candidatura Eduardo Gomes, porque essa candidatura teve o apoio de um outro mineiro, o governador Milton Campos, em cujo governo mais se acentuou o choque de fronteiras nos dois Estados. Como agir, em consequencia, o PSD capixaba? O problema está para ser resolvido no Supremo Tribunal e fora, portanto, da alçada politica. Se a solução vier antes do pleito, os votos serão claramente dados. Se não vier, a posição do pessedismo do Espirito Santo será esta: não votar em Eduardo Gomes e tambem não votar em Christiano Machado. Em resumo, votarão em branco os pessedistas capixabas — ou serão convidados a fazê-lo, pelos seus leaders. Mas, o candidato Christiano está desejando resolver a crise, antes do pleito.

FATOS DIVERSOS

NÃO FOI DISCO VOADOR! — A tarde de ontem, quando passavam pelas matas do engenho Uchôa (Areias), os menores José Amaro de Barros e José Severino de Barros Filho, moradores á rua dos Palmares, 57, na Vila das Lavadeiras, depararam estranho aparelho.

E' semelhante a uma "chassis" de receptor de rádio (dimensões: 25 x 15 centimetros), com base de metal pintado de branco e tem grande parte cromado e com revestimento de material plastico.

Achava-se preso por correias a um balão de borracha, de dimensões regulares, que se rompera. Aquele haviam adaptado um paraquedas de papel "crépon", forte.

Há dias que naquelas redondezas o pessoal vivia de cabeça p'ra cima, apreciando as evoluções, á grande altura, de estranho objeto. Faiscava sob os raios solares e não houve quem faltasse para exagerar, pois afirmavam alguns tratar-se de um disco voador.

Daí por diante, apresentavam as hipoteses mais absurdas e a imaginação trabalhava com intensidade. Com o achado dos dois menores, os boatos em Areias aumentaram, de modo que, depois das 16 horas, grande celeuma se fazia na delegacia de Investigações.

Aguardava-se a volta do delegado e dos investigadores que tinham ido buscar o aparelho.

No regresso, a delegacia ficou cheia de curiosos e os reporteres foram, logo, convocados. Não era nada de mais, tratava-se (é o que se afirma) de um dêsses aparelhos empregados pelos militares para experiencias sobre correntes e velocidades do ar, ou então para estudos da influencia atmosferica sobre recepções ou transmissões de rádio.

Foram chamados, para examinar o estranho aparelho, oficiais da "Rádio Station", no Pina, e estiveram tambem na Segurança Publica o vice-consul americano e um interprete, para fazer apreciações.

Vai, amanhã, o delegado remeter, com oficio, o aparelho para o comandante da 2.ª Zona Aérea.

O clichê mostra investigadores exibindo os petrechos de rádio encontrados nas matas do engenho Uchôa

Continuam agindo os "descuidistas"

Diversas pessoas queixaram-se na Permanencia da Delegacia de Investigações — Outros ocorrencias policiais

Ontem, na permanencia da delegacia de Investigações, o investigador responsavel pelo expediente notificou as seguintes queixas:

O sr. Timoteo Seripinic, com residencia á rua do Hospicio, 455 (Bôa-Vista), narrou que, há quatro dias, deu emprego em sua casa ao individuo Luiz de tal. Mostrou-se de principio hábil no serviço e agradavel no tratamento, razão por que começou a apreciá-lo.

Ontem de madrugada, aproveitando o instante em que todos dormiam, Luiz fugiu e levou pratos, toalhas, vestidos e dois relogios de pulso.

— O sr. Alberico Vieira Marques, domiciliado á avenida Norte, 385 (S. Amaro), contou que, na "Western Telegraph", onde trabalha, foi vitima de furto de um relogio-pulseira, quando dava um cochilo. Adiantou não saber a quem atribuir o furto.

— Armando Gomes dos Santos, comerciario e residente á rua Marques Amorim, 15 (Bôa-Vista) referiu que, por meio de "descuido", os ladrões lhe levaram da sua residencia uma caneta-tinteiro no valor de Cr$... 650,00

— Antonio Fernandes de Menezes, com domicilio á rua Nova, 209, 2.º andar (S. Antonio), tambem foi vitima, em sua residencia, de um "descuido", quando os gatunos lhe levaram: um par de óculos tipo "Ray-Ban", duas calças de brim e uma caneta automatica.

— A sra. Iracema Miranda, moradora á rua da Castanhola, 50 (Mangueira), acusou Eraldo Costa, de residencia ignorada, de ter se apoderado de uma aliança de ouro.

— Luiz Justino da Silva, domiciliado á rua Santa Isabel, 191 (Casa Amarela) fez acusações contra o individuo conhecido pela alcunha de "Inacio Preá", que lhe furtou uma égua alasã; duas sélas; duas cangalhas e a quantia de 170 cruzeiros.

— Washington da Silva Maia, residente na Vila S. José, s/n (Cavaleiro), fez uma representação contra o individuo conhecido pelo vulgo de "Gato" que, por meio de "descuido", lhe furtou um relogio folhado a ouro. O acusado já está no xadrês da Segurança, á disposição do delegado de Investigações.

— Severino Ozabel de Souza, com domicilio á rua S. Miguel, 23 (Afogados), fez grave acusação ao guarda-civil Hildebrando de tal, motorista do Radio Patrulha. Comprou-lhe uma casa, sita á rua da Volta, s/n. (Afogados) por 7 mil cruzeiros, que pagou em 3 prestações. Terminado o pagamento, procurou o policial para passar a escritura e só então é que, com surpresa, soube que a casa não pertencia a Hildebrando e sim a um cunhado deste.

INQUERITOS REMETIDOS Á JUSTIÇA PELA DELEGACIA DO 1.º DISTRITO

Quatro crimes de morte entre 17 inqueritos

O delegado do 1º. Distrito, remeteu á Justiça, na segunda quinzena de maio, os seguintes inqueritos instaurados contra:

— Arnaldo Viana de Carvalho, que a 12 de março deste ano, por questão de pequena importancia, discutiu com a senhora Adalgiza Nunes de Morais que reside no mesmo local, á Travessa do Souza, produzindo-lhe ferimentos;

— João Severino da Silva, acusado de ter praticado ferimentos, com arma branca, em Severino Cosme da Silva, fato que se verificou a 14 de maio, á avenida Afonso Olindense, Varzea. O acusado acha-se recolhido á Detenção;

— José Alves, investigador de policia, lotado como comissario no departamento policial do Recife, á rua do Bom Jesus, o qual matou a tiros a Afonso Leão, conhecido por "Filhote de Pimpinela" artista de radio, fato verificado na madrugado de 19 de abril deste ano;

— Francisco Belisio Alves, que produziu ferimento com um guarda-chuva na cabeça da mulher Amélia Francisca Guimarães, fato ocorrido a 18 de maio á travessa da Bela;

— Djalma Marques da Silva, conhecido por "Jajá", acusado de ter produzido ferimentos em Regina da Cruz, á estrada do Bongi, pelas 21 horas, de 19 de março deste ano;

— José Cavalcanti de Miranda, que assassinou a Valdomiro Nunes, vulgo "Vavá", á arma branca, fato verificado na madrugada de 17 de abril ultimo, no lugar Mira Mar, Afogados. José Cavalcanti, após praticar o crime, fugiu para o Cabo, onde foi prêso pela policia dali;

— Amaro Gregório da Silva, acusado autor do crime de sedução contra M.G.de O., fato verificado em dezembro do ano passado, em Tejipió;

— O soldado nº. 633, Custódio de Oliveira, da 2ª. Cia. de Guarda da 7ª. Região Militar, como incurso no art. 129 do Código penal. Sua vitima não foi encontrada;

— Jovino Gomes dos Santos, que praticou ferimentos em Valdomiro Ferreira de Lima, fato que se verificou a 12 de abril deste ano, no Pátio do Terço;

— Valdésio Pinheiro de Almeida, guarda vigilante da Penitenciária Agricola de Itamaracá, acusado de ter ferido a tiros de revolver, á pessôa de Arlinda Cosme de Araujo, sua amante, fato que se verificou a 20 de abril deste ano, no prédio 149, situado á rua da Guia, no bairro do Recife;

— Os irmãos Hildebrando Marques da Silva e Valdemar da Silva, o primeiro dentista e o segundo protético, autoados em flagrante, por terem assassinado a tiros a 25 de maio ultimo, o oficial da reserva, Aloisio Guedes da Silva. Os acusados foram recolhidos á Detenção, onde se acham á disposição da Justiça;

— O motorista Amaro Joaquim Soares, acusado de ter praticado ferimentos no couro cabeludo do popular Manoel de Souza, fato que se verificou a 20 de abril, á avenida Marquez de Olinda;

— Os individuos Antonio Napoleão de Souza, vulgo "Fogão" e João de Araujo, acusados de agressão e espancamento na pessôa do menor João Evangelista Gadêlha Ferreira, fato que se verificou a 17 de abril deste ano, á rua Duque de Caxias. Os acusados foram libertados sob fiança;

— Claudionor Domingo da Silva, acusado autor dos ferimentos praticados com uma garrafa vazia na mulher Josefa Soares Agripina, fato que se verificou na madrugada de 12 de abril deste ano, á rua da Volta, Afogados;

— Joel Ferreira da Araujo, acusado autor da morte de Carlos Alves da Silva, fato verificado no interior da Farmácia Fernandes, á rua Nova, a 27 de maio deste ano. O acusado foi autoado em flagrante e recolhido á Detenção, á disposição da Justiça. O delegado Paulo Malta lembrou a necissidade de ser decretada a prisão preventiva do criminoso;

— Francisco Lourenço, autor da morte de Manoel Olegário de Brito, que foi continuo do Instituto de Previdência dos Servidores do Estado de Pernambuco, fato que se verificou no lugar Totó, em Tejipió, a 8 de abril deste ano. O acusado, Francisco Lourenço, foragiu-se, após a pratica do crime;

— José Francisco da Silva, vulgo "Negrão", autor de ferimentos praticados em Eduardo Rodrigues de Morais, fato verificado, a 26 de maio deste ano, no Largo da Estação Central. O acusado acha-se recolhido á Detenção;

— Gildo Alves Ferreira, incurso no art. 129, do Código Penal. O indicado, ás 18 horas, de 24 de abril deste ano, por motivos futeis, discutiu com o menor Saltiel Pereira de Lima e em seguida vibrou-lhe um forte soco no ôlho, produzindo-lhe forte ferimento. O fato se verificou na Praça Arthur Oscar. Preso em flagrante o acusado foi solto sob fiança.

Casos e queixas no 2.º Distrito

Na madrugada de ontem, por questões tolas, na Praça Maciel Pinheiro (Bôa-Vista), os trabalhadores João Augusto Ferreira e Sebastião Ferreira da Silva, tiveram forte altercação.

Em dado instante, armado de cacête, João Augusto investiu contra o antagonista, que deixou prostrado com diversos ferimentos. A vitima foi medicada no Pronto Socorro e o delinquente, para evitar a flagrancia, evadiu-se.

Foram notificadas as testemunhas para abertura de inquerito na delegacia do 2.º distrito

—A' noite de ante-ontem, na Estrada de Belem, por questões de ciume, o individuo José do Nascimento Feitosa espancou desapiedadamente a propria esposa, Talia do Nascimento Feitosa.

Esta foi removida para o Pronto Socorro, onde lhe medicaram. Contra o delinquente a autoridade instaurou inquerito.

— Prestou queixa, ontem á tarde na delegacia da rua do Aragão, o eletricista Luiz Farias de Brito. Contou que a senhora conhecida pelo sobrenome de Pinheiro, com residencia á rua da Matriz, 169 (BôaVista) se nega pagar-lhe o dinheiro decorrente de serviços que ele, queixoso, efetuou na instalação eletrica da residencia daquela senhora.

— Para o juiz de Direito da vara criminal competente, a autoridade remeteu, á tarde de ontem, o inquerito instaurado contra o guarda-civil Josias Evangelista Lucas, preso em flagrante por crime de lesão corporal cometido contra José Amaro de Santana. A ocorrencia verificou-se na madrugada de domingo na propria residencia da vitima, que permanece em estado gravissimo no Pronto Socorro.

O policial criminoso, é portador de pessimos antecedentes (é reincidente em casos de natureza semelhante) está recolhido á Detenção, á disposição da Justiça.

Insólita á criança

Procurou este reporter o sr. José Alves da Silva, funcionario publico e residente á rua dos Operarios (Torre), que veio queixar-se contra insólita ocorrencia verificada a 31 do mês passado, com um filho menor, de nome Evanildo Machado da Silva.

Passava a criança por aquela rua quando deparou dois rapazes jogando "gude". Chamava-se um deles Eraldo Botelho, e de quem a criança admirou a pontaria.

E se suspendeu o entretenimento, voltou-se para o menino e disse-lhe.

— "Tenho mesmo bôa pontaria; quer vêr?"

Ato continuo, atirou uma pedra de regular tamanho em Evanildo, que caiu com séria contusão na cabeça.

Vendo-o deitar muito sangue, uma senhora da vizinhança acorreu e perguntou naturalmente quem fizera aquilo. Assumindo a mesma atitude, Eraldo retrucou-lhe:

— "Fui eu, sim senhora; esta achando ruim?"

O caso foi levado ao conhecimento do comissario local, e, ao que parece, ficou em nada. Isso porque, — esclareceu-nos o prejudicado, — o agressor continua solto e insultando até mesmo pessoas de sua familia.

Foi-lhe aconselhado procurar o delegado do 1.º distrito, afim de que esta autoridade tome as providencias cabiveis.

DE OLINDA

Diretoria de Documentação e Cultura — IPSEP — Religião

Escreve J. A. Barreto Guimarães: — "Não é pouco o que ainda se poderá fazer no dominio cultural, em favor dos olindenses.

Já tive o desejo de, através de varias notas insertas nesta mesma secção, focalizar a importancia, o indiscutivel valor da instalação, aqui, de um orgão que, orientando e esclarecendo os turistas durante as suas visitas aos nossos recantos pitorescos e ao nossos monumentos historicos, tambem estimulasse o gosto por todas as modalidades de cultura e divulgasse os feitos heroicos dos nossos antepassados. Nada mais do que a sugestão da criação de uma Diretoria de Documentação e Cultura.

Há uma projeto na Camara de Vereadores, estabelecendo normas para a fundação de um DDC em Olinda, e um outro criando uma biblioteca publica municipal. Entretanto, ao que parece, nada de positivo foi feito nesse sentido. Seria o caso de concitarmos os poderes competentes a um decidido desempenho, afim de que esses projetos fossem objetivados. São indiscutiveis os resultados beneficos que advirão de tais iniciativas "

Com o IPSEP

A 1.º do corrente o guarda civil aposentado José Ribeiro Paz, residente em Aguazinha, distrito de Olinda, foi vitima de um acidente ocorrido na propria casa onde mora. Cortava uma bananeira quando o facão atingiu-lhe a perna esquerda, provocando forte hemorragia. Indo a esposa da vitima ao comissariado de Beberibe, dali comunicou-se com o Pronto Socorro, não sendo atendida pelos medicos de plantão que alegavam ficar Aguazinha fora de sua jurisdição. Solicitou-se então a vinda do carro da Radio Patrulha estacionado na Encruzilhada. Logo o veiculo compareceu ao local e a propria guarnição, chefiada pelo investigador Raimundo, num ato digno de elogio, conduziu o ferido, nos braços, para o automovel, levando-o a Fernades Vieira. Nem no Pronto Socorro, nem no Centenario obteve porem o guarda civil ficar internado.

E', portanto, das mais precarias a situação do pobre homem: não pode andar e não tem dinheiro para se transportar até que possa receber os curativos exigiveis pela natureza do ferimento que apresenta.

Diga-se, de passagem, que se trata de um contribuinte do IPSEP ao qual recolhe mensalmente a importancia de 72 cruzeiros. Mas, em troca dessa contribuição compulsoria, nenhum direito lhe assiste junto á autarquia dirigida pelo dentista de Macaparana, e assim está morrendo á mingua.

Trezena de Sto. Antonio

Serão noiteiras hoje, nos atos da trezena de Sto. Antonio, na

(Conclue na 10.ª pagina)

BOMBAS elétricas

PARA TODOS OS FINS

SE...

...a água não chega até ao primeiro andar onde V. mora... se falta água justamente quando V. está debaixo do chuveiro — a solução é fazer instalar uma bomba HAUPT. Capacidade de sucção vertical 8 metre

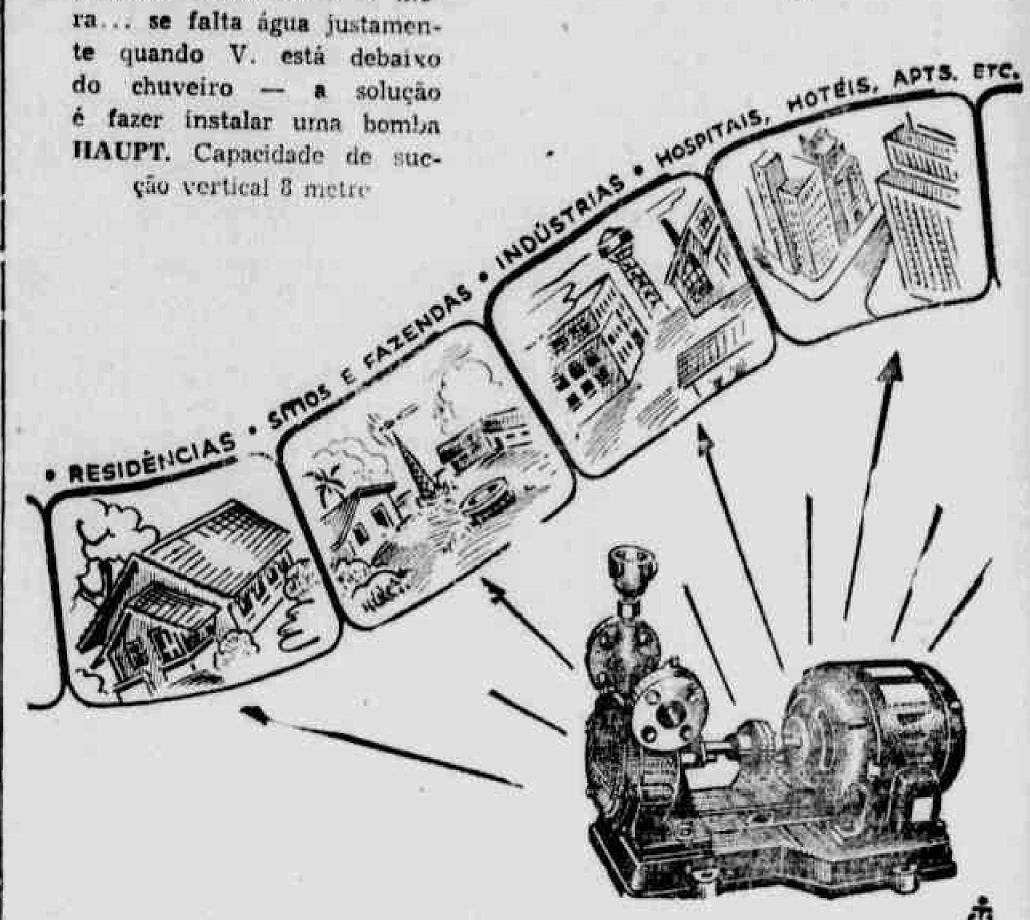

DISTRIBUIDORES DAS AFAMADAS BOMBAS HAUPT

AYRES, SON & CO. LTD.
MATERIAL ELÉTRICO EM GERAL
ED. AYRES — RUA DO BOM JESUS - RECIFE - PERNAMBUCO

ABAETÉ PROPAGANDA

UNICOS DEPOSITARIOS NO ESTADO DE PERNAMBUCO:

CAMPELLO, ANTUNES & CIA.

Rua Diario de Pernambuco, 123

Fone 6666 — Tel. "CAMTUNES"

EXISTE UMA PILHA "TIGRE" PARA CADA FIM!

ESTE ASIÁTICO COMERCIO E NAVEGAÇÃO agentes exclusivos das Pilhas secas "TIGRE" e baterias para rádios 90 x 1 1/2 volts., dos snrs. HELLESENS ENKE & V. LUDVIGSEN LTD., Copenhague, Dinamarca, pedem aos senhores interessados enderecarem as suas consultas sôbre preços, detalhes etc. á Av. Rio Branco, 119 - 1.º - Caixa Postal 154 - Recife

NOTICIAS DO PORTO

Navios entrados ontem, esperados hoje e amanhã

Ontem, foi registrado o seguinte movimento de entrada de vapores:

— Paraguai, da Mala Real Inglesa, procedente dos portos da Europa, para o armazem 5.

— Mormacitern, da Moore, vindo dos portos dos Estados Unidos, para o armazem 1.

Para hoje, só está prevista a chegada do Comandante Lira, do Loide, procedente dos portos do sul, para o armazem 9.

Amanhã, estão sendo esperados:

— Barranca, procedente da Europa.

— Mormacwren, da Moore, procedente dos portos dos Estados Unidos.

— Rio Doce, dos portos do norte.

— San Adolfo, dos Estados Unidos.

PNEUMATICOS PARA Automoveis, Caminhões e Bicicletas
CASA VIEIRA DA CUNHA
Concordia, 22/238 - RECIFE
(8209)

DR. MANOEL CAETANO DE BARROS
NEUROCIRURGIA
CURSO DE ESPECIALIZAÇÃO EM PARIS
PROF. LIVRE DA F. DE MEDICINA

Cirurgia dos tumores do cerebro e da medula. Tratamento cirurgico da epilepsia e dos tremores. Cirurgia da dôr. Dores de cabeça, dores ciaticas e dores dos canceres inoperaveis. Traumatismos craneanos e suas complicações. Tratamento cirurgico das doenças mentais. Cirurgia de hipertensão arterial e das formas extremamente dolorosas da angina do peito.
CONS. RUA NOVA, 306 — 3.º — ED. SANTANA
RESID. RUA DAS FRONTEIRAS 75

NOTICIAS DO FÔRO

TRIBUNAL DE JUSTIÇA DO ESTADO

Reunião da Camara Criminal

Reuniu-se, ontem, em sessão ordinaria, sob a presidencia do des. Nestor Diogenes, a Camara Criminal do Tribunal de Justiça do Estado, com a presença dos desembargadores Orlando de Aguiar, Felismino Guedes e Paulo André, além do sub-procurador geral do Estado, sr. Otavio Pinto.

Depois da leitura e aprovação da ata da reunião passada, pelo presidente foram relatados pedidos de habeas-corpus dos seguintes pacientes:

Severina Maria da Conceição, concedido; João Antonio da Trindade e Augusto Romagueira, ambos desta capital, julgou-se prejudicado; Alderico Tavares da Silva, de São Lourenço e José Amancio Neto, de Caruaru', denegados; finalmente, de Abdião de Oliveira Silva, vulgo Cearense, concedido pelo voto de desempate nos termos do art. 664 do Codigo do Processo Criminal.

Em seguida, o Tribunal julgou dois recursos de habeas-corpus, interpostos ex-officio, das comarcas de Pedra e de Amaragi, passando a decidir em casos de apelação-crime, vindo em primeiro, lugar a da comarca de Macaparana em que é apelante, o promotor Agamenon Malta, de uma decisão do juiz, que mandou arquivar um inquerito.

Essa ação criminal data de 1948, quando ocupava a comarca o juiz Anibal Cavalcanti.

Houve um delito no bilhar, praticado pelo individuo, Abel Nunes Machado.

O delegado, que estava presente, saiu acompanhado de um soldado, em perseguição do fugitivo que, adiante, alcançado pelos perseguidores, entrou em luta, da qual sairam feridos, o delegado e um soldado.

Pela referida autoridade foi instaurado inquerito, que, afinal, deu entrada em Juizo.

No Judiciário foi oferecida denuncia. No decorrer da instrução, por despacho exarado nos autos, o juiz anulou quase todo o inquerito, por ter sido presidido pelo delegado, que chegou a determinar exame médico legal em sua pessoa.

Voltando o inquerito á delegacia para a inquirição de testemunhas e formação do corpo de delito indireto, dias depois, pela referida autoridade foi o Juizo informado de que não era mais possivel tal medida, por falta de elemento.

Nessa altura, o juiz, alegando a impossibilidade de continuar no processo, determinou por sentença, seu arquivamento, sem a menor consulta ao órgão do ministério publico.

O promotor Agamenon Malta comunicou ao juiz que, na falta de outro elemento para intervir, comunicava que ia apelar dessa decisão, para a superior instancia pedindo vista do processo para as razões.

O substituto daquele magistrado, embora desamparado em lei para decidir, concedeu a vista requerida e recebeu a apelação, mandando encaminhá-la.

O relator Paulo André, ao pronunciar-se sobre o feito, disse que não era caso de apelação e nem de recurso.

O arquivamento não é definitivo. O promotor póde requerer diligencias e até denunciar, restaurando o processo. Por essas e outras razões não tomava conhecimento do feito.

O des. Orlando comentou o caso, e, por fim, votou no sentido de receber-se a apelação como reclamação para o Tribunal pleno.

O des. Felismino Guedes apoiou o ponto de vista do relator.

Depois foi julgado o recurso de não recebimento de denuncia da comarca de Garanhuns, em que são recorridos, o sr. Luiz da Silva Guerra e o Juizo.

Negou-se provimento contra o voto do des. Orlando de Aguiar, que justificou seu ponto de vista.

Antes de terminar a reunião foi homologada a desistencia da apelação-crime de Igarassu' em que é apelante, Ramiro da Silva Guimarães.

O sr. Ulisses Doria, juiz de Menores da Capital paulista, acompanhado do juiz Rodolfo Aureliano, visitou, ontem, o Tribunal de Justiça do Estado.

No momento estava reunida a Camara Criminal. O des. Nestor Diogenes suspendeu os trabalhos, para a recepção, que se realizou no salão das sessões.

DR. VILLAÇA OCULISTA
Edificio Arnaldo Bastos, sala 7...

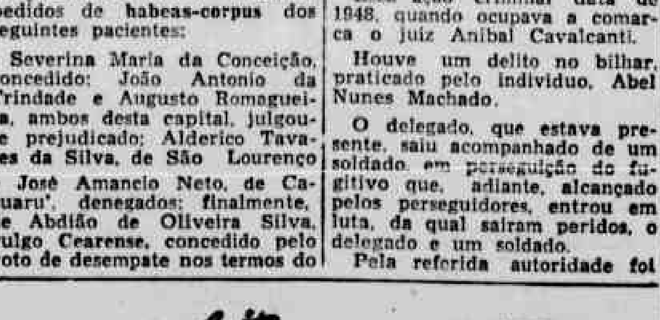

QUANTO PESA O elefante DETEFON?

Um elefante para você ou Cr$ 50.000,00
...e ainda mais: Cr$ 1.000,00 todas as terças feira no programa GRANDE CIRCO DETEFON, irradiado ás 21,05 hs. pela PRG-3 Rádio Tupi, R. Janeiro.

MANDE SUA RESPOSTA...

Escreva uma carta á Rádio Tupi, do Rio de Janeiro, dizendo quantos quilos pesa o elefante DETEFON... e ganhe um elefante de verdade, vivinho... com tromba e tudo... ou 50.000 cruzeiros em dinheiro!

DETEFON o mais forte

CR$ 15.000,00 DE GRAÇA !!!

Ao entrar em qualquer casa comercial, só faça suas compras se lhe presentearem com BOLETINS SECULO XXI, pois através dos mesmos V. S. se habilitará a ganhar Cr$ 15.000,00 em mercadorias

(8029)

ILEGÍVEL

M O D A S 1 9 5 0

Compre o seu vestido novo na Casa Betty-Modas, unica casa em Recife onde V. E. encontrará uma seleção completa obedecendo rigorosamente a moda atual em Paris. O bom é sempre mais barato e os vestidos de Mme. Betty satisfazem o gosto mais exigente. Preços razoaveis. Edificio S. Marcos. 1.º andar, Rua das Flores, 129 — Cidade.

Diario social

ASTRAL DO DIA

por HAGA SWAMI

5.ª feira, 8 de junho de 1950.

Mercurio rege a palavra oral e escrita, correios, transportes, comercio. Os astros recomendam hoje bastante discreção, prudencia calma, e bom senso, para que o dia possa decorrer satisfatoriamente.

OS NASCIDOS HOJE — São crentes, gratos, amantes do trabalho, firmes e ativos. Seu dominio é o das produções agricolas.

—

6.ª feira, 9 de junho de 1950.

A Lua está bem situada para o lar, a familia, alimentação, artigos femininos, infantis, domesticos, bebidas liquidos, laboratorios e viagens.

OS NASCIDOS HOJE — Sendo conscienciosos, são de boa fé, reconciliadores, cumprem suas promessas, amam as artes e o estudo. Conseguem a amizade e os favores das personalidades, e a misericordia de Deus.

O PRATO

REPOLHO RECHEADO A JESSIE PARKINSON

1 repolho, 250 gramas de carne picada, 1/2 chicarazinha de azeite, molho de tomates, o miolo de um pãozinho embebido no leite. Escolha um repolho branco, bem grande. Tire-lhe as primeiras folhas e lave-o com cuidado. Ferva-o depois em água e sal e retire-o quando estiver macio, deixando-o escorrer durante meia hora. Ponha numa caçarola um pouco de azeite e doure duas cebolas picadas. Acrescente-lhes depois três ou quatro tomates descascados, sem sementes e picados. Tempere tudo com sal, pimenta e noz moscada, e prepare um molho bem suculento. Reserve metade dêste molho e deite a outra metade numa frigideira. Acrescente a esta a carne picada, passada por um jacto dágua quente logo escorrido e o miolo de pão embebido no leite. Deixe cozinhar tudo em fogo forte durante alguns minutos e depois coloque a preparação entre as folhas do repolho. Volte a dar a êste a forma primitiva e amarre-o para que o recheio não saia. Finalmente coloque-o numa travessa de forno com bastante azeite, e faça-o cozinhar em temperatura moderada durante alguns minutos. Antes de retirá-lo do fogo, borrije-o com a metade reservada do molho de tomates. Sirva-o bem quente.

A SOBREMESA

FRITURAS DE KENTUCKY

1/2 quilo de farinha de trigo, 4 gemas, 1 chicara de açucar refinado, 1 colher de fermento em pó, 2 colheres de banha de porco, 2 colheres de manteiga, açucar de confeitaria. Peneire a farinha de trigo com o fermento em pó e coloque-o em forma de coroa sôbre uma mesa. No centro, coloque o açucar refinado, as gemas, a manteiga e a banha. Misture estes ingredientes e acrescente-lhes leite ou mais farinha de trigo, se for necessário, para formar uma massa de consistencia regular. Estenda a massa até esta ficar com a altura de meio centimetro. Corte então as feituras, que devem ter 2 centimetros de diâmetro, com um cortador de massa. Frite-as a seguir em banha bem quente. Depois de prontas, polvilhe-as com açucar de confeitaria.

O RETRATO DO DIA

Srta. **Terezinha de Jesús Cabral, aluna do Ginasio "Pinto Junior" e filha do sr. José Moreira Cabral e esposa, sra. Otácia Lima Cabral, cuja data aniversaria ontem transcorreu**

A FESTA DAS NAÇÕES UNIDAS DO BRASIL

As consulesas dos paises amigos do Brasil, cooperando com a Campanha da Criança vão promover neste domingo uma colorida festa de caridade no Clube Internacional, festa que tem um ar de "contest" entre povos com lingua, peculiaridades e maneirismos proprios.

A oportunidade de conhecer algumas dessas peculiaridades da França, dos Estados Unidos, da Inglaterra, da Argentina e da Italia, através do que melhor se caracteriza pela dansa, pelo trajo, pela cozinha e pela musica — é unica!

Todas as consulesas estão fazendo um esforço admiravel para atrair ás suas barracas e, portanto, aos seus paises, o maior numero possivel de assistentes. Para tanto oferecem o que há de mais degustativo e mais expressivo em materia de liquidos, de "appetizers", da sugestão musical e da novidade coreografica.

O "stand" da França, dirigido por Mme. Prigeant, secretaria do Consulado, apresenta uma lista de variedades, abrangendo queijos, vinhos, aperitivos e carne, que é uma verdadeira tentação. Exemplo: "Paté de foie du Perigord, Saussisson de Lyon, Quenelles de Poisson, Filet Mignon, Fromages variés, Tartes aux pommes de Normandie, Tartes aux prunes d'Agen, Boites de chocolat á la marquise de Sévigné. Aperitivos: Saint Raphael, Dubonnet. Vinhos: Monbazillac, Saint Emilion (Bordeaux), Pommard (Bourgogne), Champagne. Licores: Bénédictine, Cherry Brandy, Anisette e Marie Brisard.

A senhora Girdwood, á frente da barraca inglesa, adicionará ás tentações da "coockery" britanica dansas ("Square dance") e a serie infindavel de "scotches", a começar pelos mais finos da linha de "House of Lord" e "King's Ramson".

A senhora Miller espera que não tenha sido inutil a permanencia aqui durante a guerra dos "GI's" quanto á preferencia pelos "home dishes": "pies" cremes, "cakes", "Hamburgers steaks", "hot dog", "grape fruit", os "juices", etc. Na U. S. A. barraca haverá tudo isso e mais gente á mão para o "jitter bug" sob musica de "pick-up". Ainda não divulgou a senhora Braccialarghe o cardapio da barraca italiana, nem o que pretende mostrar como "floor show" atração coreografica. As surpresas estão em moda.

A senhora Stepanicic nos promete um "asado criolo" e o celebre "Baby filet" diretamente importado da Argentina. Uma parte importante da sua barraca será dedicada ás dansas tipicas dos Pampas, fazendo a consulesa uma apresentação pessoal. Quem a conhece facilmente perceberá que essa apresentação será o "top" sucesso da noite.—P.

CAXANGA GOLF & COUNTRY CLUB

Realiza-se depois de amanhã a Festa de Santo Antonio, a começar das 22 horas, tocando para as dansas a Sexteto Boite de Nelson Ferreira.

O conjunto Azes do Ritmo, Maria Celeste e uma dupla caipira aparecerão num "show" durante os intervalos das dansas. Trajo: calpira ou passeio. A cozinha permanecerá aberta, cedendo contudo os pratos ao gosto de ocasião, como seja: cangica, pé-de-muleque, milho assado, pamonha, tapioca, etc.

O salão apresentará decoração tipica com balões, bananeiras, palha de coco, etc. Ingressos: 50 cruzeiros para o socio (80 para o casal); convidados 100 cruzeiros (180 o casal).

Ana de Oliveira.

Os senhores: Diogo Cabral de Melo; Francisco da Cruz Ribeiro; Severino José de Vasconcelos; Manuel Venancio.

As meninas: Maria do Socorro, filha do sr. Eugenio Wanderley e de sua esposa, sra. Geny Vasconcelos Wanderley; Maria Yolanda, filha do sr. Temistocles Noronha e de sua esposa, sra. Irene Noronha.

Os meninos: Geraldo, filho do sr. João Cicero da Rocha e de sua esposa, sra. Luiza Lima Rocha; Alberto, filho do sr. José Fernando e de sua esposa, sra. Carolina de Melo Rodrigues; Nivaldo, filho do sr. Manuel Gomes de Almeida e de sua esposa, sra. Iracema Cavalcanti de Almeida.

AMANHÃ:

As senhoras: Ligia Rego Vasconcelos, esposa do sr. Claudio Pereira Vasconcelos; Anidia Ribeiro, esposa do sr. José Joaquim Ribeiro; Emilia Soares Quintas, viuva do sr. Waldemar Monteiro Carneiro; Abrailde Torres da Silva, esposa do sr. José Ferreira da Silva; Iracema da Costa Lira, esposa do sr. Carlos Lira.

As senhoritas: Alaide Maria, filha do sr. Joaquim de Souza e de sua esposa, sra. Raquel Maria de Souza; Erundina, filha do sr. José de Souza Diniz e de sua esposa, sra. Eulina Ramos Diniz; Gilda, filha do sr. Otavio Leal e de sua esposa, sra. Atanazia de Queiroz Leal.

Os senhores: Reinaldo Dias Alves; João de Azevedo Bechmann; Diogenes Rios; Alfredo Feliciano Leite; Manuel Augusto dos Santos; Paulo Silva.

As meninas: Mirian, filha do sr. Estellano Borba e de sua esposa, sra. Celia Borba; Vitoria Maria, filha do sr. Eurico Regueira Costa e de sua esposa, sra. Natalia Regueira Costa; Terezinha, filha do sr. Domingos da Silva Ramos e de sua esposa, sra. Irene Maia da Silva Ramos.

Os meninos: Raul, filho do sr. Valdemar Lopes e de sua esposa, sra. Vicentina Lopes; Alberto José, filho do sr. Dagoberto Fernandes Pires e de sua esposa, sra. Delzuita Cartaxo Fernandes Pires.

NOIVADOS

Estão noivos, nesta cidade, a srta. Maria Eunice Ferreira, filha do sr. Antonio Ferreira e de sua esposa, sra. Maria Ferreira, e o sr. Givaldo de Albuquerque Silva.

NASCIMENTOS

Nasceu, ontem, na maternidade da Casa de Saude São João, o menino Cristiano José, filho do sr. Mario Queiroz de Andrade e de sua esposa, sra. Irene Just de Andrade, residentes na cidade de Olinda.

DIVERSAS

Assumiu as funções de capitão dos Portos de Pernambuco, o capitão de Mar e Guerra, José Luiz da Silva Junior.

— Foi transferida para amanhã, ás 19.30, no salão de honra do Circulo Catolico, a primeira conferencia do sr. Ulisses Doria, juiz de Menores na capital paulista, e que seria realizada, hoje, sobre **O problema de Menores em São Paulo.**

Na mesma ocasião, o conferencista será homenageado pela Associação dos Magistrados de Pernambuco.

Sabado, **ás 16 horas, pronunciará nova conferencia, na Escola** do Serviço Social, á rua Conde da Boa Vista, promovida pela Secretaria do Interior, sobre o tema **Trabalho de Menores.**

Finalmente, na terça-feira, **ás 16 horas, no salão da Ordem dos** Advogados, no Palacio da Justiça, pronunciará a ultima palestra.

— Realiza-se hoje, a solenidade de instalação da Sociedade Filantropica Prof. Otavio de Freitas. A cerimonia terá lugar no edificio da filial da Cruz Vermelha, á avenida 4 de Outubro n. 246, no Derby, ás 19 horas.

Na ocasião, será prestada uma homenagem á memoria do patrono da Sociedade.

— Procedente de Triunfo, encontra-se nesta capital, o industrial Manuel Gastão, sub-prefeito e proprietario da **Fabrica Serrana,** naquele municipio.

— Muitos cumprimentos recebeu ontem por motivo do seu aniversario natalicio, o dr. Julio Romaguera, advogado neste capital.

TUBERCULOSE E ASMA NO ADULTO E NA CRIANÇA

DR. MOACIR DOS ANJOS

EDIF. TRIANON, 5.º - FONE 7551 - HORA MARCADA

ANIVERSARIOS

FAZEM ANOS HOJE:

As senhoras: Maria Pedrosa da Cunha, esposa do sr. Jorge Cabral da Cunha; Regina Luiza dos Santos Pereira, esposa do sr. Luiz Milton de França Pereira; Diomar de Belfi Peixoto, viuva do sr. Mario Peixoto de Vasconcelos; Maria de Lourdes Barbosa Lima, esposa do sr. Raul Silveira Lima.

As senhoritas: Adelaide, filha do sr. Mario Bezerra de Lima; Maria, filha do sr. Antonio F. de Oliveira; Ester, filha do sr. Luiz Feldman; Yolanda, filha do sr. José Guerreiro e de sua esposa, sra. Izaura Guerreiro; Marina, filha do sr. João Francisco de Oliveira e de sua esposa, sra.

Vida Religiosa

DIA DA IGREJA

8 DE JUNHO — No dia de hoje se comemora o Corpo de Jesus Cristo.

EPISTOLA (Ezech., 18, 1-9) — Naqueles dias: Veio a mim a palavra do Senhor, dizendo: Donde vem que entre vós outros na terra de Israel voltais a parabola neste proverbio: Os pais comeram o agraço e os dentes dos filhos se embotaram? Por minha vida, diz o Senhor Deus, que nunca mais esta parabola vos será proverbio em Israel. Eis que todas as almas são minhas, como a alma do filho; a alma que pecar, essa morrerá, e o homem que fôr justo e fizer juizo e justiça, não comer nos montes; nem levantar seus olhos para os idolos da casa de Israel; não violar a mulher do seu proximo e a ninguem contristar; tornar o penhor do devedor; nada tomar á força; dar seu pão ao faminto; vestir o nú; não emprestar a usura e não receber de mais; desviar sua mão da iniquidade e fizer juizo de verdade entre homem e homem; caminhar em meus preceitos, e guardar meus juizos, para se haver fielmente: este é justo e certamente viverá, diz o Senhor Onipotente.

EVANGELHO (Mat. 15, 21-28) — Naquele tempo: Partindo Jesus dali, foi-se para as portas de Tyro e de Sidonia, daquelas partes, uma mulher siro-fenicia chorando, clamou dizendo-lhe: Senhor, Filho de David, tem misericordia de mim, que minha filhã está miseravelmente endemoniada. Mas ele lhe respondeu palavra; e chegando-se seus Discipulos, rogavam-lhe, dizendo: Despede-a, que clama após nós outros. E respondendo, ele disse: Eu não sou enviado senão ás ovelhas que se perderam da casa de Israel. Então veio ela e adorou-o, dizendo: Senhor, ajude-me. E ele respondendo, disse: Não é razão tomar o pão dos filhos e lançá-los aos cães. E ela disse: Sim, Senhor, porém tambem os cachorrinhos comem das migalhas que caem da mesa de seus senhores. Então respondeu Jesus e disse-lhe: O' mulher, grande é tua fé. Que te seja feito como queres. E sarou sua filha desde aquela hora.

LAUS PERENNE — O SS. Sacramento estará exposto, hoje, durante todo o dia, na matriz da Boa Vista e amanhã, na capela do Colegio Salesiano.

FESTA DE SANTO ANTONIO DO VELHO ARCO

Com o brilho dos anos anteriores, realizar-se-á na igreja do Divino Espirito Santo, a festa do padroeiro principal do Recife, Santo Antonio do Velho Arco.

Foi organizado o seguinte programa: dia 10, ás 7.30, missa rezada na intenção daqueles que derem a sua esmola. Principiando neste dia até o dia 12, haverá, ás 19 horas, um triduo preparatorio á festa.

Dia 13, **festa de Santo Antonio do Velho Arco** — A's 7 horas, missa solene, a grande orquestra. Durante todo o dia, ficará exposta a imagem de Santo Antonio, venerada outrora no Arco da Ponte do Recife.

Encerrando a festa, haverá ás 19 horas, o **Te-deum.**

PROCISSÃO DO CORPO DE DEUS

Com o brilhantismo dos anos anteriores, realiza-se, hoje, a procissão do Corpo de Deus. O prestito percorrerá o itinerario de sempre, saindo da concatedral da Madre de Deus, ás 16 horas, acompanhada de todas as irmandades e confrarias do Recife e grande numero de fieis.

IRMANDADE DO DIVINO ESPIRITO SANTO

O irmão Juiz da Irmandade do Divino Espirito Santo está convidando todos irmãos para comparecerem, hoje, ao consistorio, ás 15 horas, afim de acompanharem a procissão de "Corpus Christi".

IRMANDADE DO S. B. JESUS DOS MARTIRIOS

O irmão presidente da Irmandade do Senhor Bom Jesus dos Martirios do Recife, está solicitando o comparecimento de todos os irmãos, ás 13 horas, á sua igreja, á rua Augusta, afim de acompanhar a procissão de "Corpus Christi", hoje.

ORDEM 3.ª DE N. S. DO CARMO

O irmão prior da Ordem 3.ª de N. Sra. do Carmo está convidando os demais irmãos para, revestidos de seus habitos, hoje, ás 15 horas, acompanharem a procissão do Corpo de Deus, que sairá da concatedral da Madre de Deus.

CONFRARIA DE SENHORA SANT'ANA

Reune-se, hoje, ás 14.30, a Confraria de Senhora Sant'Ana, da Madre de Deus, para acompanhar a procissão do Corpo de Deus.

O provedor espera o comparecimento de todos os confrades.

POSTA RESTANTE DO "DIARIO DE PERNAMBUCO"

Na Posta Restante deste jornal há cartas para as seguintes pessoas:

A — Anunciante, Aços.
B — Bianor Despachante.
C — Correspondente, dr. Carlos Melo.
O — O. Gonçalves.
P — Pracista-Vendedor, Peças-Autos.
Q — Quimico cimento.
V — Vaga.

— Telegramas para: Juniario Pires, N. F. P. e Mariano Amancio.

— Uma carteira do Sindicato pertencente a Marluce Pereira da Silva; uma carteira profissional de Rita Cassia Dias, documentos do sr. José Geminiano Resende.

IOFOSCAL

O fortificante indicado para as crianças em idade escolar

CLINICA ESPECIALIZADA

Dr. Gonçalves Fernandes
Docente-Livre de Clinica Psiquiatrica da Escola de Medicina e Cirurgia do Rio

ANGUSTIA, OBSESSÕES, FOBIAS
Disturbios Nervosos e da SEXUALIDADE
Desajustamento da Criança e do Adulto.
Psicoterapia Analitica dos casos indicados.

ELETROCHOQUE, ELETROTERMIA & ELETRORADIAÇÃO ONDAS CURTAS, FEBRE ARTIFICIAL

Cons. Edificio Almaro, sala 301 - B.º, Av. Guararapes, 154, das 15 ás 18 horas. Res. Conde da Boa Vista, 829 — RECIFE

TEATRO

J. B.

"CONTRIBUIÇÃO VALIOSA"

A proposito de uma nota aqui publicada com o titulo acima, recebi de Telga de Araujo extensa carta na qual o missivista faz "reparos ao que foi dito naquele comentario".

E' que, na referida nota, tive oportunidade de apreciar o trabalho que ele vem realizando através do "Diario da Manhã" em torno dos cem anos do Santa Isabel. Tendo lido os artigos publicados e ouvido a conferencia do diretor do teatro achei — e permaneço na mesma convicção — que o trabalho de meu amigo Telga de Araujo está muito mais coordenado e, portanto, de mais valor. Sugeri, consequentemente, á Diretoria de Documentação e Cultura o enfeixamento desses artigos numa "plaquete", como documentario das festas comemorativas do centenario da casa de Vauthier.

Bastante modesto, Telga nega o valor que atribui aos seus artigos e diz que o material para a confecção dos mesmos foi colhido no proprio teatro e fornecido pelo diretor da casa de espetaculos, acrescentando que seus escritos serão publicados na "Poliantéia", a sair brevemente.

xxx

Sob o titulo de "Barreto Junior Populariza o Teatro", Renato Vieira de Melo, em sua secção teatral de "O Jornal", do Rio, escreve as seguintes notas:

"Conheci agora, no Recife, o Teatro Almare. E' um barracão de madeira encravado nos terrenos da Avenida Dantas Barreto em construção. Coisa modesta, apenas uma arena compativel para se fazer teatro. Em todo caso, iniciativa de um particular, o sr. Adelmar Costa Carvalho, que o levantou ás suas custas, gastando, segundo me informaram, 400.000 cruzeiros, e o entregou ao ator-empresario Barreto Junior. Um gesto bonito, não ha duvida, tanto mais que é velho mau costume dos ricos de Pernambuco empregar aqui o dinheiro que ganham lá.

Barreto Junior e sua companhia instalaram-se no Almare e estão ganhando dinheiro, detalhe fundamental para quem faz do teatro uma profissão. Comedias leves, ingressos a 10 cruzeiros. O publico tem prestigiado a temporada. Barreto Junior, um velho lutador, que tem andado pelos quatro cantos do Brasil, tem agora um lugar certo, um teto. Bem o merece.

Barreto Junior e sua companhia instalaram-se no Almare e estão ganhando coisas sem inovar. Barreto faz teatro ligeiro para divertir e diz a todo mundo. Quem quiser e souber que faça melhor. Ele não se zanga nem protesta, nem atrapalha a vida dos outros. Deseja muito humanamente que não atrapalhem a sua. O publico, que afinal não se compõe apenas de esteias e almas torturadas, dá razão em parte a Barreto Junior, comparecendo aos seus espetaculos, rindo com ele, com o que o artista modestamente se dá por satisfeito.

Tive oportunidade de assistir a uma representação da comedia de Viriato Corrêa "O

(Continua na 11.ª pagina)

ESCOLA DE ENFERMAGEM DO RECIFE

"Acham-se abertas até 15 do corrente mês, na secretaria da Escola de Enfermagem do Recife, subordinada á Secretaria de Saúde e Assistencia Social, á rua Guilherme Pinto n.º 114, as incrições para os exames de seleção das candidatas á matricula nessa Escola.

Para efeito de inscrição apresentará a candidata:

a) certidão de registro civil, que prove a idade minima de dezesseis anos e a maxima de trinta e oito;

b) certificado de conclusão do curso secundario.

De acordo com a lei federal nº. 775 de 6 de agosto de 1949 que dispõe sobre o ensino de enfermagem no país, até o ano letivo de 1956 inclusive, a exigencia da letra b poderá ser substituida por uma das provas seguintes:

1) certificado de conclusão de curso ginasial
2) certificado de curso comercial;
3) diploma ou certificado de curso normal.

Os exames de seleção estão marcados para o dia 22 do corrente mês e constarão de provas objetivas baseadas nos programas de português, aritmetica e ciencias naturais do curso ginasial.

De acordo com o ato nº. 1533 de 17-5-50 do Exmo Sr. Governador do Estado foram postas á disposição da Secretaria de Educação e Cultura, 5 vagas a professoras de 4ª. entrancia afim de comissionadas sem prejuizo dos respectivos vencimentos cursarem a Escola de Enfermagem do Recife uma vez aprovadas e classificadas nos exames de seleção do referido estabelecimento de ensino.

A secretaria da Escola atenderá aos interessados no horario de 8,30 ás 11 horas e de 14.30 ás 16.30 horas.

(8283)

MUNDO DE LUZ E SOM

CARTAZ DO DIA

ART e TRIANON — "Joana D'Arc", com Ingrid Bergman.

PARQUE — "A noiva era êle", com Ann Sheridan e Cary Grant.

MODERNO e BOA-VISTA — "O pintor das almas", com Dana Andrews.

ROIAL — "Esquina da vida".

POLITEAMA — "Entre cavaleiros" e o inicio do seriado "Dick Tracy contra o crime".

TORRE — "Primavera na serra" e a 3.ª serie de "Dick Tracy contra o crime".

IDEAL — "Vamos voar, moço?", com Cantinflas.

ELDORADO — "Lanceiros da India", com Gary Cooper.

REAL — "Rio vermelho", com John Wayne, e a 7.ª serie de "A aranha mortal".

ESPINHEIRENSE — "Os inconquistaveis", com Gary Cooper.

S. MIGUEL — "Demonio negro", com Bill Elliott.

POPULAR — "Aconteceu no sertão" e a 2.ª serie de "A filha da selva".

ENCRUZILHADA — "A corrida do diabo", com Bill Elliott, e a 4.ª serie de "Dick Tracy contra o crime".

S. JOSE' — "Pioneiros do Colorado", com Bill Elliott.

IMPERIO — "Circulo vicioso".

GLORIA — "A chantagista" e "Ninguem crê em mim".

RIVOLI — "Nova Orleans".

Uma Sugestão!

Representante: M. A. CAVADINHA — R. Est. do Rosário, 146-1.º

Radio

HISTORIAS DE SAMBAS

Para ser coerente com o titulo desta cronique-ta é preciso dizer, repetindo a letra de uma dessas composições, que "o samba é bem uma historia de amor, de um trovador em serenata, que a sua dor consola nas cordas de uma viola quando a saudade o maltrata..."

Na literatura, contam-se as historias em letra de fôrma; na musica, elas são contadas na harmonia dos sons, que se reunem para dar a idéia exata do que o autor sente. E quando a musica tem uma letra o tema se reforça na poesia da composição literaria, dando um colorido vivo, dando-lhe mais alma, enfim. Isto acontece em todos os generos musicais. E as melodias populares não poderiam fugir a essa regra. Razão por que ha verdadeiros poetas de samba; até filosofos, como Noel Rosa, cuja vida e obra, estão a merecer um estudo sério por parte dos entendidos. As musicas do sambista de Vila Isabel são autenticos poemas, que revelam a agudeza de seu espirito. Boemio incorrigivel, fez os melhores trabalhos de sua vida sob inspiração etilica. Mas deixou uma obra notavel que um dia será devidamente apreciada, quando o samba subir alguns degraus mais.

Voltando, porém, ás historias que se contam na letra simples do samba. Lupicinio Rodrigues, de quem se diz ser o substituto de Noel Rosa, é um dos muitos "historiadores" de nossa musica popular por excelencia.

Em "Quem Ha De Dizer", por exemplo, revela a vida de uma dansarina de "nigth-club". E diz em versos plenos de poesia que "quando ela fala, ilumina mais a sala do que a luz do refletor". "O cabaré se inflama quando ela dansa e com a mesma esperança todos lhe põem a olhar."

Vamos convir em que o "samba é bem uma historia de amor" mesmo, que tem os seus "conteurs" e o seus aedos. Gosto da musica séria, isto é, da chamada musica erudita, mas gosto, e muito, do nosso samba, em que o carioca das favelas e dos morros celebra a vida de seus amores, de suas glorias e decepções. — J.

Radio Borborema

Frequencia: 1.350 quilociclos, onda de 222,2 metros

Programa para hoje:

11.00 — Abertura; 11.02 — Mensagem do Tio Sam; 11.15 — Cartaz dos cinemas; 11.20 — Noticiario politico; 11.22 — Mensagem do Tio Sam (continuação); 11.30 — Armazem Caxias informa; 11.32 — Hollywood falando ao Brasil; 11.50 — Melodias Minas-Brasil; 11.55 — O que vai pela cidade; 12.00 — Hora certa; 12.01 — Noticiario politico; 12.02 — A cronica do dia; 12.06 — Musica popular variada; 12.10 — Novidades Caramurú; 12.15 — Pagina social; 12.20 — Jornal Borborema (1.ª edição); 12.30 — Audições Adrianino; 12.35 — Mensagens sonoras; 13.00 — Hora certa; 13.01 — Armazem Caxias informa; 13.03 — Mensagens sonoras (continuação); 14.00 — Encerramento. 17.00 — Reabertura; 17.02 — Cadencia tropical; 17.30 — Cartazes internacionais; 18.00 — Angelus; 18.05 — Armazem Caxias informa; 18.07 — Musica popular variada; 18.20 — Radio-conto Armazem do Norte; 18.30 — Audições O. K.; 18.35 — Programa do fazendeiro; 18.40 — Radio-esportes Borborema; 18.59 — Noticiario politico; 19.00 — Cotações P. Sabino & Cia.; 19.05 — Audições Piloto; 19.10 — Atualidades musicais Camboim; 19.15 — Cancioneiro romantico; 19.20 — Faça do livro seu melhor amigo; 19.25 — Ritmos Café Triunfo; 19.30 — Agencia Nacional; 20.00 — Sarabanda (auditorio); 20.30 — Garotas em desfile (auditorio); 21.00 — Noticiario politico; 21.02 — Recordações de amor (novela de Oduvaldo Viana); 21.30 — Jornal Borborema (2.ª edição); 21.50 — Caixinha de musica; 21.55 — Turbilhão de valsas; 22.00 — Hora certa; 22.01 — Armazem Caxias informa; 22.04 — Turbilhão de valsas; 22.30 — Encerramento.

RADIO CLUBE DE PERNAMBUCO

Programa para hoje:

6.00 — Abertura musical; 6.05 — Aula de ginastica; 6.30 — Bom dia, amigo ouvinte; 6.45 — Folha da Manhã informa; 7.15 — Café com musica; 8.00 — Mensageiro do ar Boa Noite; 8.05 — Musica de camera; 8.30 — Nos bastidores do mundo; 8.35 — Ritmos variados; 9.00 — Clube do ouvinte; 9.30 — Radiatro Academico; 10.00 — Gravações; 12.00 — Hora certa; 12.05 — A melodia do ouvinte; 12.10 — Programa Cristal; 12.15 — Dez minutos de prazer; 12.30 — Mensageiro do ar Boa Noite; 12.35 — Album sonoro; 12.45 — Programa Flor de Lys; 13.00 — Jornal vespertino; 13.30 — Melodias em desfile; 13.45 — Indicador profissional da cidade; 14.00 — Grandes autores; 14.30 — Ritmos variados; 15.00 — Escolha a sua musica; 16.00 — Vesperal das normalistas; 18.00 — Meditação; 18.05 — Novela "São Francisco de Assis"; 18.20 — Serões do fazendeiro; 18.45 — Presente musical; 18.50 — Boa noite, ouvinte; 18.55 — Jornal esportivo; 19.10 — Programa Jockey Club; 19.20 — Palestra sobre a Semana da Previdencia de Acidentes no Trabalho; 19.25 — Mensageiro do ar Boa Noite; 19.30 — Programa Nacional de Radio; 20.00 — Divertimentos Guararapes; 22.00 — Mensageiro do ar Boa Noite; 22.05 — Divertimentos Guararapes (cont.); 22.45 — Jornal noturno; 23.00 — Despedida.

Programa para amanhã:

6.00 — Abertura musical; 6.05 — Aula de ginastica; 6.30 — Bom dia, amigo ouvinte; 6.45 — Folha da Manhã informa; 7.15 — Café com musica; 8.00 — Mensageiro do ar Boa Noite; 8.05 — O concertista da semana; 8.25 — Nos bastidores do mundo; 8.30 — Ritmos variados; 9.00 — Clube do ouvinte; 10.00 — Conjuntos vocais do Brasil; 10.30 — Dedos magicos; 11.00 — Carroussel musical; 12.00 — Hora certa; 12.15 — Dez minutos de

(Continua na 11.ª pagina)

QUAL É O NOME DESTA MULHER?

a) Nasceu a 2 de Julho de 1846
b) Foi regente do Império em 1888.
c) Assinou a lei Aurea que libertava, por completo, todos os escravos do Brasil

10.000 CRUZEIROS EM PREMIOS

Ouça o resultado dêste teste, na primeira 6.a feira de cada mês, das 21 às 21,30 horas, na PRE-4 Rádio Cultura de S. Paulo.

Responda simplesmente uma carta, acompanhada do Disco Metálico Voador, à FONTOQUIMICA S.A. - Departamento de Propaganda - Rua Caetano Pinto, 129 - C. P. 4789 - S. Paulo.

CERA **CACHOPA**

Leva a garantia dos fabricantes de DETEFON — o super inseticida

"O NOME DESTA MULHER" é: JOANA D'ARC

As cinco pessoas contempladas com Cr$ 2.000,00 (de acôrdo com o regulamento) foram as seguintes:

LADISLAVA PAZ — Rua Visconde de Nacar, 615 — PONTA GROSSA — Estado do Paraná

WANDA D. S. FALEIROS — Hotel Santo Antonio — RIO CLARO — Estado de São Paulo.

ADELINHA DE SIQUEIRA — Alameda Sarutaiá, 325 — SÃO PAULO — Estado de São Paulo

HELIA MAIA — Rua Gomes Machado, 150 — NITEROI — Estado do Rio de Janeiro

TEREZINHA S. BUENO — CONGONHAS — Estado do Paraná.

Tempestade de prêmios na Loteria do Estado de Pernambuco

Uma organização que sempre cumpriu e jamais deixará de cumprir seus compromissos com o público

Mais de Cr$ 650.000,00 foram pagos, até esta data, aos contemplados pela recente Loteria Hipica — Várias pessoas do Rio Grande do Norte beneficiadas pelo Plano Popular — Mais um felizardo no Recife

Na foto acima aparece o sr. Berealdo Guimarães, tesoureiro do Banco Nacional Ultramarino, ao receber das mãos do sr. José Pontual, diretor-tesoureiro da Loteria do Estado, a quantia de Cr$ ..... 200.000,00, correspondente a 4 décimos do Sweepstake, vendo-se, também, os srs. Jubal Lins Caldas, Pedro de Souza Leão e Edson Cavalcanti

Há uma raça de homens, neste mundo, cuja única felicidade consiste em denegrir, achincalhar envenenar as instituições honestas, fazendo tábua rasa do bom senso: é a raça dos maldizentes. Há-os por tôda parte, sempre ávidos, prontos para atassalhar reputações, como se nada existisse digno de um encômio, de um elogio, de uma palavra de estímulo. Os maldizentes comprazem-se nesse mister, lambendo os beiços de contentamento quando extravazam a peçonha que lhes corrói a alma.

A Loteria do Estado de Pernambuco é uma vitima fácil nas mãos dessa casta de gente. A Loteria tem costas largas. A Loteria é a tal... Tudo porque é uma instituição que tem sabido impor-se, acima de paixões, cumprindo os altos objetivos para que foi criada, afirmativa que desafia contestação idônea.

De orientação absolutamente sadia, a Loteria do Estado de Pernambuco, através do seu Conselho de Administração, mantém seus compromissos rigorosamente em dia, sem jamais deixar de fazer a mais ampla publicidade de suas extrações, o que é comprovado por uma série de reportagens insertas na imprensa da capital, tôda vez que ocorrem sorteios favoráveis à sua grande clientela, além da divulgação feita pelas estações de rádio locais.

E' preciso, todavia, que saibam os iconoclastas, esta verdade: Existem casos especiais em que não se torna possivel, a publicidade. Certas pessoas fazem questão cerrada de não aparecer, com seu retrato, nem ao menos seu nome nos jornais, quando são mimoseadas pela sorte. São pontos de vista personalissimos, que não podem deixar de ser respeitados. E o são. A direção da Loteria do Estado de Pernambuco, entretanto, fica documentada com um recibo assinado por cada um dos contemplados. Esta é uma orientação absolutamente correta, e os eternos maldizentes poderão ter a prova provada de quanto acima fica dito, quando quizerem dar-se ao trabalho de aparecer no escritório da rua da Praia n.º 169. A Loteria desafia, enfaticamente, qualquer pessoa a comprovar que a sua direção tenha retardado o pagamento de algum prêmio. O que se conclui, de tudo isso, é que êsses senhores maldizentes não compram bilhetes da nossa Loteria, dando-lhe o prestigio que merece, incontestavelmente, uma instituição genuinamente pernambucana, como deviam fazê-lo para não comprometer-se como máus cidadãos de Pernambuco.

O RESULTADO DA GRANDE LOTERIA HIPICA DE 1950

Está patente que uma instituição que assim age não poderia silenciar no que diz respeito aos resultados da recente Loteria Hipica, de responsabilidade do Jockey Clube de Pernambuco, que foi realizada sob a administração da Loteria do Estado, cujo páreo principal, da tarde de 14 de Maio p. findo, foi dedicada às gloriosas forças armadas nacionais, que tanto apreço merece da administração da Loteria, como naturalmente merece de tôda a população.

A idoneidade da nossa respeitável associação hipica está acima de quaisquer comentários desairosos, acima de paixões e despeitos, tendo a dirigir-lhe os destinos uma diretoria digna de respeito e acatamento.

As linguas maldizentes desgostaram-se... Mas, que fazer? Elas desgostam de tudo... Metem o bedelho em tudo. Tocaram o pau, é melhor dizer — tocaram a lingua na administração da Loteria, simplesmente porque esta não deu publicidade imediata ao resultado da Loteria Hipica. Essa publicidade, entretanto, esperava que os felizardos apareçam, no guichet da rua da Praia, para receber os prêmios a que tinham direito. Sucedeu que o primeiro prêmio, no valor de Cr$ .... 500.000,00, e correspondente ao bilhete n.º 5083, foi vendido para a capital do Estado de São Paulo. Já agora foram pagos sete décimos aos portadores que aparecem nas fotografias desta reportagem, fato comprovante da lisura da administração da Loteria do Estado, que tem por norma documentar todos os seus atos: Para a liquidação total dos prêmios em apreço faltam apenas três décimos, cujos portadores ainda não resolveram aparecer. Os prêmios menores já foram pagos, em sua quase totalidade.

Convém salientar que o Jockey Clube de Pernambuco, representado pelos seus respeitáveis diretores, foi e é o responsável pela situação financeira da Loteria Hipica de 1950 — situação, aliás, boa — cabendo à Loteria do Estado apenas a administração daquele sorteio, tendo para tanto recebido uma cota de Cr$ 70.000,00 da acreditada instituição, pelo seu trabalho e cooperação, e mais o total destinado ao resgate dos respectivos prêmios.

Vê-se, conforme escrevemos acima, que o primeiro prêmio da Loteria Hipica foi vendido na capital paulista. O fato tem sua explicação lógica, ó maldizentes. Embora não haja autorizado a venda de bilhetes da Grande Loteria Hipica de 1950 fora dos limites do território estadual, não pode a Loteria do Estado negar venda àqueles que procuram comprar seus bilhetes à vista, no balcão, venham de onde vieram, ou por intermédio de bancos e do Correio, através do reembolso postal, uma vez que nenhuma responsabilidade advem, de tal expediente, para a sua organização. Os balcões da sede da Loteria são franqueados ao publico; é a êsse publico que se vendem os bilhetes e é êsse mesmo publico que, vez por outra, comparece, perante o Conselho de Administração, para embolsar, sem qualquer demora, os prêmios que lhe são devidos.

E' assim que se conduz a Loteria do Estado de Pernambuco, sem demasiado estardalhaço, mas com a convicção, que a têm os seus diretores, de estar servindo à causa publica com dignidade, jamais furtando-se a prática do dever que lhe é inerente, nem procrastinando o pagamento dos prêmios que distribui.

OS CONTEMPLADOS DA "GRANDE LOTERIA HIPICA"

A administração da Loteria do Estado já efetuou o pagamento de sete décimos do bilhete n.º .. 5083, da Grande Loteria Hipica de 1950, assim discriminados:

Cr$ 200.000,00 ao Banco Nacional Ultramarino S|A, que, para efeito de cobrança de sua Agência na capital paulista, recebeu quatro décimos.

Cr$ 100.000,00, correspondente a dois décimos, a Abdo Carin Atalla Calaca, comerciante, residente à rua Visconde de Parnaíba 2625, São Paulo.

Cr$ 50.000,00 (um décimo) ao estudante Mário Roberto Ribeiro Marques, residente à praça Oswaldo Cruz n.º 37, em São Paulo.

O segundo prêmio, da Grande Loteria Hipica, no valor de Cr$ 50.000,00, foi pago ao sr. dr. Jaime Oliveira, conhecido engenheiro construtor, residente no Recife, e com escritório no Edificio IAPTEC, 4.º andar. Foi portador do bilhete n.º 5083.

Foram ainda contemplados o jockey, o treinador e o cavalariço, respectivamente, com 15 mil 10 mil e 5 mil cruzeiros.

PREMIOS NO RIO GRANDE DO NORTE

Não é a primeira vez que a Loteria do Estado de Pernambuco distribui a sorte com elementos de outros Estados, que a procuram igualmente como os pernambucanos, nem seria possivel exigir, dos compradores de bilhetes, sua certidão de nascimento.

Brasileiros de todos os pontos do país aqui residem; outros transitam; outros, mesmo de longe, mostram-se interessados em adquirir bilhetes da nossa Loteria, tal a fama que corre de sua idoneidade administrativa e da continuidade dos prêmios distribuidos.

Ainda recentemente, tripulantes e passageiros do navio Pará, do Loide Brasileiro, desceram de bordo, percorreram a cidade e seus pontos pitorescos, viram as igrejas e foram ao mercado; depois, visitaram um dos inumeros pontos de vendagem de bilhetes lotéricos e foi a conta; no outro dia estavam com os pacotes no bolso. Coube-lhes o prêmio de Cr$ 100.000,00, dividido entre cinco contemplados, que retornaram, cheios de felicidades, para bordo e, singrando o Atlantico demandaram às suas residencias, no Rio de Janeiro e no Rio Grande do Sul.

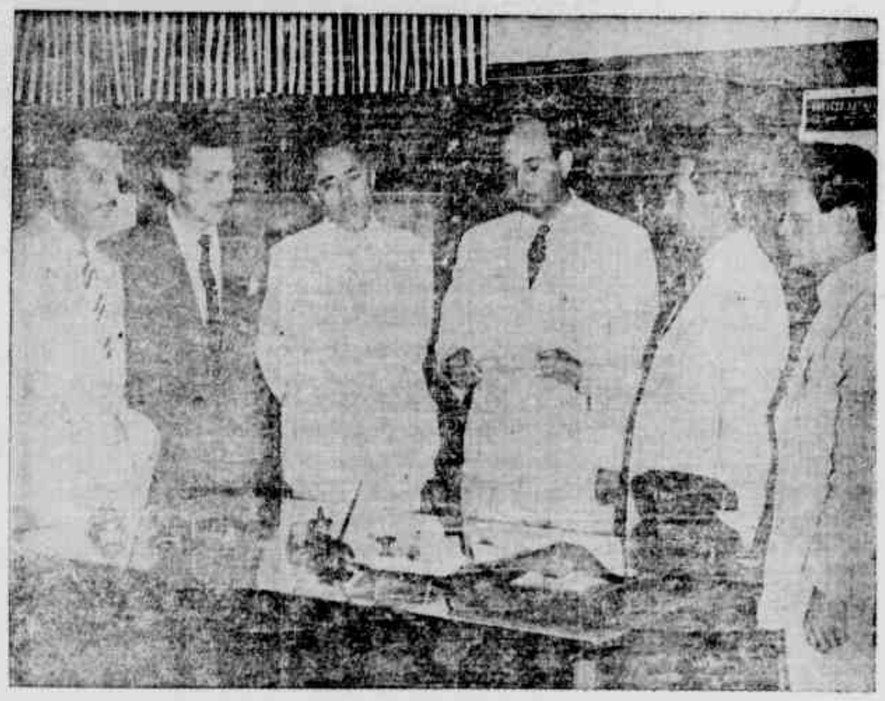

O sr. Abdo Carin Atalla Calata, de São Paulo, no momento em que recebia o prêmio de Cr$ ..... 100.000,00, de um décimo do Sweepstake, que lhe foi entregue pelo diretor-tesoureiro José Pontual, em presença dos srs. Dr. Henrique La Roque e outras pessoas

Aqui está o sr. Mário Roberto Ribeiro Marques, outro dos felizardos paulistas, ao receber, do sr. Jubal Lins Caldas, diretor-gerente da nossa Loteria, o prêmio de Cr$ 50.000,00 que lhe coube no Sweepstake, vendo-se na foto o sr. Pedro de Souza Leão e outras pessoas

Ultimamente, foi a vez do Rio Grande do Norte. O bilhete n.º 6339, sorteado na 60.ª extração, foi adquirido inteiro pelo motorista Ednor Lima Moura, residente á rua Santos Dumont n.º 116, em Mossoró. Os diretores da Loteria fizeram questão de dirigir-se àquela cidade potiguar, no dia 28 do mês p. findo, fazendo a entrega, pessoalmente, dos belissimos Cem Mil Cruzeiros ao felizardo.

No dia seguinte, em Natal, os mesmos diretores da Loteria, srs. Jubal Lins Caldas e Pedro de Souza Leão, em solenidade realizada no Restaurante Acapulco, com o comparecimento de autoridades e de outras pessoas gradas, efetuaram o pagamento de Cr$ .. 100.000,00 correspondente ao bilhete n.º 8308, da 61.ª extração, que coube a elementos radicados na capital potiguar, e que são os seguintes:

1 Quinto — Cr$ 20.000,00 — ao sr. Pedro dos Santos, segundo-tenente da Marinha Nacional, residente à rua Vila Lustosa n.º 13.

3 quintos — 60.000,00 — ao fazendeiro Manoel Eduardo Filho, residente em Lagoa de Pedras n.º 9.

1 quinto — Cr$ 20.000,00 — ao estudante José Wanderley de Carvalho, também residente naquela cidade.

NO RECIFE

Convém acentuar, ao pé desta reportagem, que não são somente elementos de outros Estados, visitantes ou aqui residentes, os bafejados pela sorte que os bilhetes da nossa Loteria proporciona.

E' incontestável o numero dos pernambucanos, não só desta capital, como do interior, que já foram sorteados. Quem sabe lá quantos? Pequenos comerciantes, operários, estudantes, industriais, modestos, pobres mulheres do povo têm sido contemplados, bendizendo a criação da Loteria do Estado, que é essencialmente dos pernambucanos.

Enquanto isto, as linguas maldizentes, felinamente, dão o bote. Tudo para êsses corvos da Democracia, é falho, errado e sem escrúpulo, com o que perdem o tempo e o latim, pois a administração da Loteria do Estado merece a consideração e o conceito dos governantes e do publico.

Diziamos que são numerosos os prêmios distribuidos no Recife. Basta reler as coleções dos jornais, com as fotografias das pessoas contempladas, que estão vivas e as estamos encontrando a cada passo no onibus, no bonde, no cinema, no comércio, em tôda parte.

Concluimos mencionando a 62.ª extração da nossa Loteria, que deu a sorte, com o bilhete n.º .. 9630, no valor de Cr$ 100.000,00 ao sr. Hélio Monteiro Pessoa, residente à rua Vinte e Quatro de Junho n.º 321 — Feitosa, nesta capital.

Na foto acima, apanhado em Natal, está fixado o momento em que o coronel Aluizio Moura, chefe de Policia e ex-interventor federal no Rio Grande do Norte, fazia entrega do prêmio de Cr$ ..... 60.000,00, no fazendeiro Manoel Eduardo Filho, vendo-se ainda, entre os presentes: o sr. Pedro dos Santos, contemplado com Cr$ 20.000,00; o sr. Jubal Lins Caldas, diretor-gerente da Loteria de Pernambuco; sr. José Elizio Cavalcanti, tenente-coronel Solon de Andrade, chefe do Estado Maior da Fôrça Policial daquele Estado; o sr. Sérgio Severo, representante do govêrno potiguar, e o sr. Pedro de Souza Leão, inspetor geral da Loteria do Estado

O conhecido eletricista Hélio Monteiro Passos é visto no flagrante acima, ao receber do diretor Jubal Caldas Lins o cheque de Cr$ 100.000,00, contemplado que foi com a sorte, na 62.ª extração da Loteria do Estado. Várias pessoas assistiram à entrega do prêmio, inclusive o sr. Pedro de Souza Leão, inspetor geral

RECADO AOS FRANCESES: LEMBREM-SE DE 1938

Mario Polo optou por Pernambuco ante a estranha atitude gauleza

"Entre ficar mal com a França e ficar mal com Pernambuco, não hesito" — O que precisa ser dito a respeito da deserção da França

RIO, 7 (Meridional) — O **Jornal** publica a seguinte reportagem de Wilton Liguori:

"Não há muitos dias, o representante da FIFA e presidente da Federação Italiana de Futebol, o engenheiro Otorino Barassi, na longa e deveras interessante entrevista que nos concedeu, e em que apreciou as deserções que já se haviam verificado no atual campeonato do mundo, definiu a situação como decorrente do "espirito de guerra" que parece dominar as nações, levando-as a fugir ás pacificas e tolerantes normas da pura desportividade, para assumir as de verdadeira disputa numa ansia sempre crescente e nunca satisfeita de maiores concessões e conquistas. Salientou o desportista italiano que nunca se viram tantas reivindicações, tantos reclamos e protestos como no momento. Tudo tem sido motivo para descontentamentos. Ora é a colocação nesta ou naquela chave, ora é a época dos jogos, ora é o local, tudo, enfim, tem servido para reclamações e demonstrações de desagrado. O proprio resultado das partidas disputadas deixaram de ser simples alternativas do sport para se constituir em motivo para a fuga a compromissos aceitos ou para justificar, ainda que mal recusas em atender a convites insistentemente feitos. Tais foram os casos da Escocia e de Portugal e agora tambem da França.

Todos são exemplos frisantes deploraveis desse estado de animo que Barassi definiu como esprit querreleux, oriundo da guerra e que perdura e predomina mesmo num acontecimento como o atual, que, mais do que nenhum outro, deveria servir como excepcional ensejo á cordialidade, ao congraçamento, á confraternização dos povos nele representados, cumprindo-se desta forma aquilo que, na realidade, é a precipua finalidade do sport.

FRACA MEMORIA A DA FRANÇA

Mas nenhuma dessas atitudes se marcou tão espantosa e decepcionante como a da França. Em tudo e por tudo, deveria ser a Federação Francesa a ultima a apresentar protesto contra a organização da tabela de jogos e muito menos a de apresentar seu forfait como razão nessa mesma tabela. Ao exemplificar a forma cordata e transigente porque se comportariam os disputantes dos campeonatos anteriores, Otorino Barassi citou que em 38, no certame organizado pela França, varias equipes tiveram de satisfazer compromissos dentro de prazos excessivamente exiguos e em cidades diversas, sem que isto fosse motivo para protestos, porque houve a compreensão de que se tratava de contingencias de organização a que era forçoso todos se conformarem. E, entre os quadros mais sacrificados por tais imposições, figuraram os da Italia e do Brasil.

Recorda-se mesmo que os brasileiros, de uma feita, tiveram de jogar um dia em Bordéus, embarcar na mesma noite num trem em que viajaram 14 horas para, no dia seguinte á sua chegada em Marselha, enfrentar os italianos; no dia imediato, pela manhã, reembarcaram no mesmo trem de retorno a Bordéus, para, logo depois, jogarem com os suecos. Isto sem falar já na peregrinação que tiveram de realizar entre Paris, Strasburgo, Bordéus, Marselha, novamente Bordéus e, por fim, Paris, num total de quatro mil quilometros, naqueles trens franceses, que não se caracterizavam pelo seu conforto. E sem citar igualmente aqueles dois jogos imediatos com os tchecos. Tão imediatos que, para poder atender ao segundo, Pimenta foi forçado a lançar o scratch "Branco".

Pois é essa França, que, ao organizar seu campeonato, não deteve em nenhuma ordem de consideração que, agora, depois de reingressar num certame de que já tinha sido eliminada, se considera com direito de protestar e se rebelar contra a organização desse certame.

Não há negar que entre Porto Alegre e Recife a distancia é muito maior que entre Bordéus e Marselha, mas, em compensação, os franceses iriam viajar, não de trem, mas de avião, em condições de comodidade e conforto, assim, muito superiores ás concedidas aos brasileiros. Mas, como houve quem comentasse que entre 38 e 50, são decorridos 12 anos, teve suficiente tempo para que certos fatos fossem esquecidos.

"ENTRE FICAR MAL COM A FRANÇA E FICAR MAL COM PERNAMBUCO, NÃO HESITO"

E ainda procurou a CBD conciliar as coisas, oferecendo que os franceses pousassem nesta capital, interrompendo de um dia sua viagem de Porto Alegre a Recife. Mas tambem isto não foi aceito. E não o foi porque, o que parece certo é que a decisão da não vinda do quadro gaulês só foi tomada depois daqueles desmoralizantes 4 x 1 que lhe foram impostos pelos belgas.

Valeu-nos, porém, nesta oportunidade, que o Brasil manteve conduta compativel com sua dignidade, transigindo no que lhe era possivel transigir, mas sem descer a atitude que, por demasiadamente interessada, pôde ser confundida com servilismo.

Foi muito eloquente e expressiva a frase do sr. Mario Polo, quando teve conhecimento do despacho telegrafico, informando a desistencia da França:

— Os franceses não quiseram jogar em Recife. Julgo que o grande Estado brasileiro não merecia isto. Mas ante ficar mal com a França e ficar mal com Pernambuco, não hesito: quero estar sempre bem com aquilo que é nosso, que é brasileiro.

Decididamente, a razão está com Albert Laurence, o brilhante cronista francês, ora entre nós, quando diz: "Era melhor a França ficar com o beau geste até o fim.

FLUXO-SEDATINA

(O REGULADOR VIEIRA)

A mulher evitará dores

ALIVIA AS COLICAS UTERINAS

Emprega-se em vantagem para combater as Flores Brancas, Colicas Uterinas, Menstruações e após o parto, e Dôres nos ovarios.

E' poderoso calmante e Regulador por excelencia.

FLUXO SEDATINA, pela sua comprovada eficacia é receitada por medicos ilustres.

FLUXO SEDATINA encontra-se em toda parte.

Entre Edair e Antonio Guilherme o "cestinho" do campeonato aberto

Resta um jogo para cada um e o crack rubro-negro aparece com uma vantagem de 3 pontos — Quem ganhará o premio prometido? — Praticamente campeão invicto o "five" do Nautico

Notas de Jorge MELLO

(Para o "D. P.")

O campeonato aberto de basquetebol foi uma interessante iniciativa da Federação Pernambucana de Desportos Amadores, afim de movimentar as equipes que se preparam para a disputa do titulo maximo, cuja temporada oficial deve ter inicio no proximo mês. O êxito do certame em disputa, quase concluido, deixa a impressão de que teremos este ano um campeonato dos mais equilibrados e disputados, observando-se o equilibrio de forças e a boa organização dos contendores. Os ultimos jogos, então, deixaram otima impressão, quer pelo entusiasmo e mesmo técnica dos disputantes, quer pela afluencia que apresentaram.

Nautico x Esporte e Nautico x Jet foram as duas maiores pelejas do campeonato aberto, disputadas a primeira na semana passada e a segunda ante-ontem. Ambas vencidas pelos alvi-rubros que ainda possuem a supremacia de "bola ao cesto" pernambucano, embora encontrando adversarios mais categorizados. Porque justo se torna reconhecer que pelo menos o Esporte e o Jet estão com as suas equipes em grande forma, não sendo surpresa se chegarem a quebrar a invencibilidade do Nautico, mantida em duas temporadas. Com os ultimos resultados os alvi-rubros têm quase que assegurada a vitoria no certame preliminar do campeonato, restando-lhe apenas um facil compromisso com o Santa Cruz.

A LUTA PELA HONRA DE "CESTINHA"

Tendo a Alfaiataria Londres oferecido um elegante slack ao "cestinha" do campeonato aberto, tornou-se ainda mais interessante e disputado o duelo pela marcação e pontos. Desde o inicio, porém, destacaram-se o rubro-negro Edair e o alvi-rubro Antonio Guilherme. Agora mesmo, restando ao Nautico o jogo com o Santa Cruz e ao Esporte o compromisso com o America, surge Edair com 44 pontos, seguindo-se Antonio Guilherme com 41, secundados por Simão e Genival, ambos do Jet, com 40 pontos, cada. Entretanto, encontra-se o quadro da Travessa do Jasmim afastado do certame, tendo concluido as suas obrigações.

Agora, aguardemos pelos jogos finais em que tomarão parte o Nautico e o Esporte, afim de acompanhar o duelo extra entre Adair e Antonio Guilherme. Quem conseguirá ficar com o slack da Alfaiataria Londres? A relação dos principais "cestinhas" é a seguinte:

1.º lugar — Edair (Esporte) — 44 pontos; 2.º — Guilherme (Nautico), 41; 3.º — Simão (Jet) — 40; e Genival (Jet), 40; 4.º — Jader (Jet), 32; 5.º — Dirceu (Santa Cruz), 30; 6.º — Nobrega (Atlético), 27; e Jaime (Nautico), 27; 7.º — Renato (Nautico), 24; 8.º — Irau (América), 23; 9.º — Viana (Esporte), 22; 10.º — Severino (Santa Cruz) 21; 11.º — Tibério (Esporte) 20; e Adilson (Atlético), 20; 12.º — Felix (Esporte) 18; 13.º — Tulio (América), 17; 14.º — Ramalho — (Atlético), 16 e 15.º lugar — Eurides (Atlético), 16.

ANTONIO CAMELO DA COSTA

ADVOGADO

R. do Imperador, 295, 2.º and.

HOMENAGEM DO NAUTICO A' MARINHA DE GUERRA

Está programado para o proximo sabado, a realização de um bingo-dansante, nos salões do Clube Nautico Capibaribe. Valiosos premios serão distribuidos aos sorteados e nos intervalos haverá dansas.

Domingo 11, o Nautico homenageará a nossa Marinha de Guerra. Um otimo programa foi organizado para a festa que se prolongará das 18 ás 20 horas. As alunas da professora Maria José Campos Lima executarão numeros de musica e bailado, estando programadas ainda outras atrações.

A tarde do mesmo dia será dedicada á gurizada alvi-rubra que terá tambem oportunidade para se divertir no parque infantil e nos salões do elegante clube da Av. Rosa e Silva.

FEDERAÇÃO PERNAMBUCANA DE DESPORTOS AMADORES

Tribunal de Contas e Julgamentos

Para uma reunião, sabado, pelas 15 horas, na sede da F. P. D. A. são convidados os srs. Vitorino Maia, Aderbal Jurema, Antonio Pereira da Silva, Harry Leça, Agostinho Gomes, Mario Ramos e Manuel Pinto, membros do Tribunal de Contas e Julgamentos.

Na referida reunião, serão apreciados os pedidos de filiações de diversos clubes e entidades.

MALestar ESTOMACAL

Alka-Seltzer proporciona rápido alivio. Agradável, efervescente, de ação rápida. Não é laxante - tome a qualquer hora.

Alka-Seltzer

O SANGUE E' A VIDA

DEPURE O SANGUE COM

ELIXIR 914

INOFENSIVO AO ORGANISMO — AGRADAVEL COMO UM LICOR

REUMATISMO ! SIFILIS !

Tome o popular depurativo composto de Hermofenil, Samambaia, Nogueira, Pé de Perdiz, Salsaparrilha e outras plantas medicinais de alto valor depurativo. Aprovado pelo D. N. S. P. como medicação auxiliar ao tratamento da Sifilis e Reumatismo da mesma origem.

Possivel a vinda de Aldo Nobre ao Recife

Interesse de Jota Soares em trazer a esta capital o famoso e veterano "boxeur" — Grande atividade no pugilismo

Jota Soares está desenvolvendo grande atividade para trazer a Recife, grandes cartazes pugilisticos. E não tenciona realizar lutas sem o apoio da Federação Pernambucana de Pugilismo, ao contrário, já se entendeu até com um dos diretores da referida entidade no sentido de lhe fazer ciência de suas intenções, as quais consistem em entabolar ligação com seus dirigentes no sentido de promoverem juntos alguns espetaculos de vulto. Basta que a F. P. P. apresente boxeadores de categoria igual aos que pretende mandar buscar para os nossos rings. Conforme já é do conhecimento do público, Jota está em entendimentos bem adiantados com Djalma Santana, campeão de peso pesado na Bahia, o qual, medindo 1,95 de altura e pesando 110 quilos, já quasi afastou as possibilidades de sua vinda, de vez que não temos lutadores para enfrentá-lo.

Agora é o já conhecido boxeur Aldo Nobre (Tarzan) aquele mesmo que pôs um ponto final na vida do pugilista Agenor Amaral (Tigre), pondo-o nocaute de maneira a mais terrivel, acontecimento que o consagrou definitivamente, considerando que aquela luta memoravel marcava sua estréia na vida pugilistica, enquanto enfrentava a um mestre da estirpe de Agenor Amaral.

Aldo Nobre é hoje um dos que compõem a Policia Federal, no Rio de Janeiro e está atualmente em grande forma tecnica, pesando nada menos de 84 quilos.

Trocando correspondencia com Jota Soares, seu velho manager, Aldo Nobre possivelmente virá ao Recife, aproveitando para rever seus parentes e amigos.

Rompimentos, acôrdos e abaixo-assinados

MARILENA

(Para o "D. P.")

Ao comentarmos a saida do dr. Boaventura Tavares, do "Santa Cruz", longe estavamos de supor que voltaríamos ao assunto, não só por uma questão de sinceridade ao público como a nós mesmos.

Decerto, os motivos que induziram o velho tricolor a continuar nas hostes coraes, colaborando com os seus dinâmicos diretores, são fortes, mas, há de se convir em que tudo tem a sua fonte de origem, e se os comentários sôbre a saida dêsse "cobrinha" para outro clube predominaram nas rodas desportivas, é porque tiveram razão de ser, pois, quasi sempre, "a voz do povo é a voz de Deus..."

Indiscutivel, efetivamente, é o oneroso trabalho dos atuais dirigentes do grêmio das três côres; incontestável, também, é a ingratidão de alguns dêles para com santacruzenses que foram, são e serão sempre, através de sua passagem por lá, uma lembrança permanente, pois dêstes baluartes nasceu e cresceu o clube mais querido da cidade.

Exemplicamos esta ingratidão, apontando — com o unico intento de que haja, o quanto antes, mais elegância em certos e determinados atos de alguns dêsses senhores, pois não desejamos, trazendo a baila outros fatos, deslustrar o nome do glorioso clube das multidões — os casos ainda não esquecidos com os srs. José Inojosa e Mariano Carneiro da Cunha, ex-diretores e batalhadores incansaveis pelo soerguimento da flâmula tricolor, os quais receberam as tão conhecidas e sequentes desconsiderações. E, se, em crônica anterior, somente citamos os dos técnico Palmeira, drs. Ramos Leal e Boaventura Tavares, foi por êles serem recentes e ainda estarem ecoando nos meios futibolisticos.

Compreendemos a solidariedade do velho tricolor desmentindo as noticias que tôda a cidade conhece, mas, que podemos fazer se, em todos os setores, a moda atual é a de rompimentos, acôrdos e abaixo-assinados?...

DR. SIMÃO FOIGEL

Especialista do H. Pedro II
Doenças da Pele e S'filis
Consultorio: Rua Nova, 362
2.º and. — Fone 6857

CONSELHO DELIBERATIVO DO NAUTICO

De ordem do presidente do Conselho Deliberativo do Clube Nautico Capibaribe ficam convidados para uma reunião a ser realizada amanhã, ás 20 horas, todos os nobres conselheiros, afim de serem apreciados assuntos de relevancia do clube.

Campeonato do Mundo

Laudenor PEREIRA

(Para o "D. P.")

XXI

Voltamos a focalizar a Copa do Mundo, após alguns dias de intervalo, quando outros assuntos ocuparam a nossa atenção. Na realidade, sobra-nos assunto para esta serie de comentarios, principalmente agora, quando os jornais cariocas e paulistas que diariamente nos chegam ás mãos estão com as suas secções esportivas inteiramente dedicadas ao magno certame mundial. Hoje, falemos sobre a desistencia dos gauleses e sobre as possibilidades dos norte-americanos.

O VERDADEIRO MOTIVO

Digamos algo de inicio sobre o afastamento dos franceses da disputa da Taça "Jules Rimet". Não acreditamos que tenha sido uma atitude correta esta tomada pelos responsaveis pelo futebol de França, principalmente porque, á frente dos seus destinos, surge a figura educada e altamente credenciada do sr. Gambardela. Ainda não esquecemos as palavras proferidas pelo ilustre desportista, em entrevista concedida ao jornal especializado "A Bola", de Portugal, quando afirmou: — "Acusam-nos de querer ir ao Rio, embora não tenhamos possibilidades de triunfar. Não nos importa saber se temos ou não probabilidades. Achamos que a França deve estar representada na grande festa mundial do futebol. Se o regulamento assim o permitir continuaremos a por tudo em ação para ir ao Brasil. Se fôr preciso disputar encontros de qualificação com a Turquia ou com Portugal, estamos dispostos a jogar esses encontros".

Pelas palavras do presidente da Federação Francesa de Futebol, podiamos ver que desde aquele tempo, eles sabiam não terem grande probabilidades de triunfar. E não deviam acusar a C. B. D. de fazer uma tabela que não coincidisse com os seus desejos. De fato a tabela elaborada pela Comissão Organizadora da Copa do Mundo, não atendeu interesses de .. ou B, porém procurou aquietar a situação da melhor maneira possivel, inclusive mantendo a designação do Recife como séde de jogos do referido certame.

O fato de ter que jogar em Porto Alegre e depois no Recife, tambem não é um motivo de primeira grandeza para vir a causar uma desistencia, principalmente depois de terem os franceses dado tudo que tinham para viajar ao Rio de Janeiro.

Mesmo porque devemos levar em conta que em 1938, quando disputamos o III Campeonato Mundial de Futebol, não reclamamos contra viagens longas feitas de trem e nem tampouco contra o frio que fazia em França, e isso pelo fato de termos vindo de um país tropical.

O mais lógico em tudo isso, acreditamos que tenham sido os ultimos fracassos dos franceses em jogos internacionais. Houve sim, um recuo natural quando estava se aproximando a hora de enfrentar os grandes quadros internacionais.

Vejamos em ligeiro retrospecto o que tem sido o resultado das ultimas pelejas internacionais dos franceses: a) jogando em disputa do Campeonato do Mundo foram batidos pelos iugoslavos por 3 x 2, depois de dois empates consecutivos de 1 x 1; b) Em seguida jogaram contra os escocesses sendo derrotada por 1 x 0, numa partida inteiramente favoravel aos "britanicos" e somente a tremenda falta de "chance" dos mesmos impediu que os "francos" levassem uma verdadeira tunda; c) Finalmente, voltaram a preliar em nova disputa internacional, sendo que desta vez contra o fraquissimo quadro da Belgica, que perdeu pelo alto escore de 4 x 1 para os ingleses; mesmo assim os gauleses nada conseguiram de pratico, e o resultado adverso de 4 x 1 bem indica como anda pobre o futebol da velha e tradicional França.

ESTADOS UNIDOS DA AMERICA DO NORTE

Pouco se sabe dos americanos. Não podemos, portanto, aquilatar o valor de que são possuidores. Pelas noticias telegraficas, os americanos devem chegar ao Brasil no dia 20 ou 21 deste, pois embarcarão num "clipper" da Pan American World Airways, no aeroporto de La Guardia, no dia 19 do corrente com uma delegação de 25 pessoas.

Como membros da Comissão Organizadora temos Jimmy Maguire, ex-treinador e proprietario dos Wanderes de Brooklyn e Williams "Chubby" Lyons de Saint Louis.

Entre os jogadores podemos salientar os nomes de John Souza (Fall River, Mass); Ed Souza (Fall River); Di Orio (Pittsburgh); G. Pariani (St. Louis) e muitos outros, todos autenticos "cracks" do "soccer" americano.

Quanto as atuações do onze da U. S. A. na Copa do Mundo podemos adiantar o seguinte: inicialmente foram derrotados pelos mexicanos por 6 x 0 e 6 x 2; para levarem de vencida aos cubanos pelo "placard" tambem alto de 5x2.

Não acreditamos nas possibilidades dos americanos do norte virem a ser adversários de primeira categoria contra os grandes quadros que aqui virão. De qualquer maneira teremos na presença dos "yankees", mais um grande motivo de atração neste certame que está empolgando o mundo esportivo.

INVESTIGAÇÕES DE SABOTAGEM EM LONDRES

LONDRES, 7 (AFP) — "M-15", o famoso serviço de contra espionagem que conduziu o inquérito a respeito das atividades do dr. Fuchs, está encarregado das diligencias sobre a descoberta de foguetes de sinalização na camara de maquinas do porta-aviões Illustrious. Dois dos seus representantes seguiram para Plymouth, onde atualmente se encontra o navio, prosseguindo o interrogatorio dos membros da equipagem. Circulos da marinha, no entanto, não levam muito a serio a teoria da sabotagem nesse caso.

DESCOBERTO VULTOSO CONTRABANDO DE JOIAS

BUENOS AIRES, 7 (AFP) — Foi descoberto importante contrabando de joias no valor de meio milhão de pesos, em poder de um dos passageiros do vapor norte-americano Brasil.

Poderá ser disputado na Ilha o cotêjo Nautico x Santa Cruz

O inglês Mr. Lowe dirigirá o maior jogo do campeonato — Nos certames de amadores, juvenis e suburbanos estão programadas interessantes pelejas — Providencias da Federação para a rodada

A grande rodada futebolistica de domingo, em prosseguimento aos campeonatos patrocinados pela Federação Pernambucana de Desportos, apresenta-se pontilhada de jogos sensacionais, quer na categorias de profissionais, no ambito dos amadores, no setor dos juvenis e até mesmo nos suburbios. Como atração maxima do domingo, porem, é justo que se aponte o duelo empolgante entre os quadros principais do Nautico e do Santa Cruz, classicos rivais do soccer regional, credenciados a oferecer aos aficionados uma contenda das mais emocionantes. E' que os alvi-rubros terão uma autentica prova de fogo, após os grandes triunfos internacionais conquistados em Paramaribo, enquanto que os tricolores não querem perder para o conjunto que tem como técnico o seu antigo preparador.

Ainda ontem, nos Aflitos e no Arruda, alvi-rubros e tricolores estiveram em ação, preparando-se para a luta sensacional, para a qual se concentrarão desde hoje. Este jogo ainda não tem local designado. Aguarda-se apenas o andamento dos trabalhos da Ilha do Retiro, pois em caso de ficar pronto o grandioso estadio rubro-negro, servirá de palco ao duelo magnifico. Quanto ao juiz ficou escolhido Mr. Fred Lowe, o inglês contratado pela entidade regional.

Outras partidas da domingueira futebolistica aparecem com interesse para a hinchada. Assim, teremos os amadores do Santa Cruz e do America numa interessante peleja, enquanto no certame juvenil, os lideres da tabela estarão em atividade. Assim é que o Nautico enfrentará o America, enquanto o Esporte terá o Ibis como antagonista. Finalmente, olhamos para os campos arrabaldinos, onde estão programadas as seguintes pelejas: — Guanabara x Locomoção, Oriental x Iolanda, 11 de Campo Grande x Guanabara, São Paulo x Iris e Tacaruna x Farroupilha.

PROVIDENCIAS DA ENTIDADE

Para todos os jogos acima relacionados foram tomados pela diversas secções da FPD as seguintes providencias:

MISTOS

SANTA CRUZ x NAUTICO

Juiz Mr. Fred Lowe.

Juizes de linha Lindolfo Messias e Leon Marckman.

Horario: 15.15 com 10 minutos de tolerancia.

Delegado — o representante do Ibis Ageu da Cruz Ribeiro.

AMADORES

SANTA CRUZ x AMERICA F. CLUBE

Juiz Armenio de Brito.

Juizes de linha: Antonio Pereira e Lindolfo Messias.

Horario: 13.30 com 10 minutos de tolerancia.

JUVENIL

ESPORTE x IBIS

Campo do Esporte.

Juiz Armenio de Brito.

Juizes de linha, Lindolfo Messias e Antonio Pereira.

Horario: 7.45, com 15 minutos de tolerancia.

Delegado o representante do Auto Esporte.

NAUTICO x AMERICA

Campo do Nautico.

Juiz José Barbosa de Albuquerque.

Juizes de linha, Rogoberto de Alcantara e Florisvaldo Leal dos Santos.

Horario: 7.45, com 15 minutos de tolerancia.

Delegado o representante do Santa Cruz.

2.ª CATEGORIA

GUANABARA x LOCOMOÇÃO

Campo do Iolanda.

Juiz Joaquim Antonio Lyra do 1.º quadro.

Juizes de linha Severino Pereira e Eugenio S. da Silva.

Juizes dos 2.º quadros Amadeu Boumann.

Horario: 9.40 para os 2.º quadros e 15.15 para os 1.º quadros ambos com 10 minutos de tolerancia.

Delegado a tarde o representante do Odeon.

ORIENTAL x IOLANDA

Campo do Iolanda.

Juizes dos 1.ºs quadros José Barbosa de Albuquerque.

Juizes dos 2.ºs quadros Amadeu Boumann.

Juizes de linha — Florival Leal dos Santos e Joaquim Antonio da Lira.

Horario: para os 2.ºs quadros 8 horas e para os 1.ºs quadros 13.40 ambos com 10 minutos de tolerancia.

Delegado pela manhã — representante do Operação.

11 DE CAMPO GRANDE x GUANABARA

Campo do Tacaruna.

Juiz Oscar Macedo para o 1.º quadro e Amadeu Boumann para o 2.º quadro.

Juiz de linha — José Gomes da Silva e Amadeu Boumann.

Horario: — 13.40 para os 2.º quadros e 15.15 para os 1.º quadros ambos com 10 minutos de tolerancia.

Delegado — representante do Farroupilha.

SÃO PAULO x IRIS

Campo do Agua Fria.

Juiz dos 1.ºs quadros José Ferreira dos Santos.

Juizes de linha — Alberto Augusto dos Santos e Manuel Bruno.

Juizes dos 2.º quadros Manuel Bruno.

Horario: — 13.40 para os 2.ºs quadros e 15.15 para os 1.º quadros ambos com 10 minutos de tolerancia.

Delegado — representante do Ateniense.

Escala do jogo do campeonato entre Tacaruna e Ferroupilha, não realizado no di 14 de Maio findo, este jogo realizar-se-á no dia 8, do corrente, Quinta-feira.

TACARUNA x FARROUPILHA

Campo do Tacaruna.

Juiz do 1.º quadro Oscar Macedo.

Juiz do 2.º quadro Amadeu Boumann.

Juizes de linha José Ferreira dos Santos e Amadeu Boumann.

Horario: — 15.15 para os 1.º quadros e 13.40 para os 2.º quadros ambos com 10 minutos de tolerancia.

Delegado — representante de 11 de Campo Grande.

TUBOS DE CIMENTO-AMIANTO

(Tipo Esgôto)

BRASILIT

De 2 a 20" de diâmetro, até 4 m de comprimento, para esgôtos, ventiladores, águas pluviais, etc. Peças especiais e conexões de todos os tipos.

LEVES
INOXIDÁVEIS
ECONÔMICOS
DURABILIDADE ILIMITADA

SOLICITE FOLHETO

S. A. TUBOS BRASILIT

Av. Barbosa Lima, 149 — 2.º — Tel. 9777

RECIFE

NOS BASTIDORES ESPORTIVOS

1 — O Campeonato Aberto de Volei prosseguiu á noite de ontem, na quadra do Jet, tendo o Nautico vencido o Independente por 2 x 0, mantendo-se invicto na liderança da tabela. Os alvi-rubros continuam brilhando em todos os esportes.

* * *

2 — O Guanabara encontra-se em festas no dia de hoje, cumprindo o seu programa social. Alem de duas partidas de futebol entre casados e solteiros e alvi-verde de Tegipió promoverá uma grande feijoada, patrocinada pela aguardente "Chica-Boa". A' tarde haverá uma "matinée" dançante.

* * *

3 — Embora o dianteiro Amorim afirme que estará livre no proximo dia 17, declara o sr. Manuel Lopes que não ha perigo, pois que o Nautico tem opção pela renovação do contrato. Tudo indica que Amorim chegará a um acordo para a renovação do compromisso.

* * *

4 — Farroupilha e Tacaruna conseguiram a antecipação do seu jogo oficial, programado para domingo. Os dois quadros jogarão esta tarde, no campo do Salgadinho, anunciando-se a estreia de Guerra entre os tricolores de Campo Grande.

* * *

5 — Assumiu a gerencia do "Jornal Pequeno" o conhecido e prestigioso desportista Jota Soares, figura das mais relacionadas, principalmente nos circulos ligados ao pugilismo. Ganha o tradicional vespertino um excelente colaborador, enquanto os esportes em geral tambem terão a lucrar.

* * *

6 — Esteve, ontem, em visita a nossa redação o desportista Antonio Costa, Diretor Geral de Esportes do Municipio de Paulista. Agradecemos a gentileza, externando os nossos votos de prosperidade para o esporte da visinha cidade.

* * *

7 — A Camara Municipal de Olinda concedeu uma subvenção de 50 mil cruzeiros a Liga Olindense de Desportos, esperando-se que o pagamento seja autorizado pelo prefeito Manuel Regueira. Este dinheiro será destinado a construção do campo oficial da LOD.

* * *

8 — Vindo de Catende, onde defendia as côres do Leão XIII, encontra-se nesta capital, devendo ser experimentado pelo Auto Esporte, o medio Arnobio Carvalho (Cearense), inegavelmente um dos bons pebolistas do interior do Estado.

* * *

9 — Preparando-se para o sensacional embate de domingo, contra o Santa Cruz, treinaram á tarde de ontem, nos Aflitos, os profissionais e amadores do Nautico. Todos os titulares estiveram em ação, inclusive Vicente e Erasmo, que já retornaram de Maceió.

* * *

10 — Um dos bons jogos suburbanos de hoje está marcado para o campo do Agua Fria, onde o quadro local enfrentará a forte equipe do Veneno. Para este amistoso o Veneno contará com todos os titulares que devem comparecer ás 13 horas, no local referido.

Foi solenemente comemorado, ontem, o aniversario do sr. Roberto Campos, tesoureiro do Nautico. Realizou-se lauta ceia nos Aflitos, falando varios oradores, tendo sido o mesmo saudado ao "champagne" pelo dr. Fernando Vanderlei, em nome do Nautico. Foi-lhe oferecido um lindo presente, tendo o homenageado agradecido

A data de hoje assinala o cinquentenário da cidade de São Bento do Una, séde de um dos mais prósperos e produtores municipios da zona do agreste pernambucano

CRONICA DO INTERIOR

Samuel Soares

CINQUENTENARIO DE SÃO BENTO DO UNA.

O conhecimento que temos, desde muito tempo, com a gente laboriosa e hospitaleira de São Bento do Una, tanto da que vive na sede como da que habita o interior do prospero municipio pernambucano, faz-nos avaliar o entusiasmo civico e a vibração patriótica com que comemora, no dia de hoje, o cinquentenario da lei estadual n. 440 que outorgou á antiga vila a categoria de cidade.

Não temos duvida do esplendor das festas que assinalarão, ali, o transcurso da memoravel data. E esse esplendor resultará, sobretudo, do espirito irrequieto e altivo do seu povo que nunca se deixou abater pelo desprêzo e abandono em que há vivido, mas, pelo contrário, tem sabido impôr-se ao conceito das demais comunas do Estado, pelo esforço de realizações e de iniciativas que tornam aquele municipio um dos mais ricos e florescentes de Pernambuco.

Situado na região mais seca do agreste, lutando contra fatores eliminatórios que impedem o aproveitamento normal de suas culturas agricolas, o municipio de São Bento do Una nunca experimentou solução de continuidade no stu progresso. E isto é, sobretudo, o resultado do esfôrço de sua população, sempre afeita ao trabalho e animada dos melhores propósitos de auferir dele proveitoso rendimento.

Exatamente por esta capacidade de resistencia, por esta confiança nos efeitos do seu labor constante, os sambentenses gozam de um permanente bom humor e de uma comunicabilidade envolvente que, os induzem sempre a ações generosas e a iniciativas dignas e admiraveis. Basta o entusiasmo de um pequeno grupo para transformar a quietude da cidade num alvoroço e num entusiasmo de que toda a sua gente participa.

Aí está o motivo por que avaliamos a vibração civica dos moradores de São Bento do Una, nesta data que marca o 50º aniversário da aprazivel cidade.

Temos certeza de que as suas principais figuras representativas, em comunhão com os elementos mais modestos da localidade estarão empenhados numa comemoração condigna e brilhante, realizando atos e solenidades que constituam, para os seus descendentes, um atestado vivo e permanente do seu profundo amor á terra comum.

Lá estará, de certo, a todas as horas do dia de hoje, — por feliz coincidência, dia de grande significação para os sentimentos caracteristicamente cristãos dos habitantes de São Bento do Una, — lá estará de certo, repetimos, participando destas festas comemorativas, e a elas proporcionando o brilho de valoroso concurso, a sua banda de musica quase secular que é um patrimonio precioso da cinquentenaria cidade e orgulho de sua gente hospitaleira e generosa.

Lamentamos e muito que motivos ponderáveis nos privem de uma participação direta nas comemorações do cinquentenário de São Bento do Una.

Contudo, transmitimos daqui aos seus honrados e dignos filhos e habitantes tão efusivas quanto sinceras congratulações pelo transcurso da auspiciosa efeméride.

CABACEIRAS
(Paraiba)

De Barra de S. Miguel a Aderbal Novaes

Valfredo de LISBOA
(Para o "D. P.")

Prezada Aderbal

O povo da Barra de S. Miguel, conscio dos laços de amizade que de há muito ligam este pedaço de terra paraibana á ilustre familia pernambucana dos Carneiros da Cunha, atrvés do seu modesto representante rasbiscador destas linhas, solicita ao seu mais intimo e reconhecido amigo, que se digne transmitir ao dr. Novaes Filhos os mais siceros parabens pela sua posse na pasta da Agricultura, em bôa hora nomeado pelo egrégio presidente da Republica.

A posse de Novaes Filhos no Ministério da Agricultura não poderia deixar de repercutir bem no meio desta bôa gente, que com sua psicologia matuta soube penetrar a alma simples do Agricultor-Ministro, quando dos seus contactos com esta terra em visita ás fazendas "Melancia" e "Conceição", naquela época, propriedades dos irmãos José Henrique e Sebastião Carneiro da Cunha.

Tôda a conversa de Novaes Filho, sentado sob o alpendre da casa grande da "Melancia", girava em tôrno da pecuária e da agricultura nordestinas. Aqui, quem conversou com Novaes Filho percebeu nele o tipo ideal do verdadeiro agricultor e criador do nordeste.

Desde aqueles tempos, o povo desta terra notou em Novaes Filho extraordinárias qualidades morais e civicas, unidas a um amor acendrado pelo interior não só de Pernambuco, mas tambem da Paraiba, sem destinção de zonas. De fato, isto mesmo acaba ele de reafirmar no seu discurso de posse quando diz: "Não trago para o Ministerio nenhum espirito regionalista mesquinho, encarando antes, em conjunto, os problemas de âmbito nacional.

Aderbal, esta afirmativa do sr. Ministro veio dar animo e encorajamento ao povo de Barra de S. Miguel para, juntamente com os parabens efusivos que, por seu intermedio, envia a S.excia. fazer-lhe um pedido, ainda através de sua pessôa mais intimamente ligada á alma da velha Barra esquecida e abandonada até seus filhos legitimos que atualmente desfrutam posições de revelo na politica e na sociedade de Pernambuco, da Paraiba e até de São Paulo.

Aderbal, o panorama melancólico da Barra de S. Miguel deve de permanecer indelevel na sua imaginação. Você jamais esquecerá de que este humilimo lugarejo do Carriri paraibano lhe é mais caro do que qualquer outro lugar do Brasil, porque foi aqui que você sobreviveu, foi aqui que você respirou o ar mais puro e saudável que lhe prolongou a vida.

Como você se recorda daquele precioso leite dos currais de Bibiano, daquelas conversas animadas com Otilio, Toinho Pereira, Bibiano, Olinto de Vasconcelos, professor Tó e outros, sentados nas calçadas da rua do Norte ao calor ameno do sol da manhã, e daqueles passeios pelos caminhos agradáveis que conduzem ao Bichinho, ás Pedras-Altas, ao Umbuseiro e a Melancia!? A recordação destas paisagens bucólicas deve ser agradabilissima para você que vive nesse cosmopolitismo entediante do Rio de Janeiro.

Aderbal, de uma coisa, porém, talvez você não se lembre mais: — E' a do abandono e do desamparo total a que vivem relegados os pequenos agricultores e criadores de todo o municipio de Cabaceiras por parte de tudo e de todos. A agricultura, neste municipio, anda numa decadencia inenarrável. Alémda eterna precariedade das chuvas, três fatores estão contribuindo enormemente para o exterminio da agricultura neste pedaço de Brasil: a carência de maquinas e instrumentos agricolas e a impossibilidade de adquiri-los, a "sauva" o mais temivel inimigo da lavoura, e a falta de assistência técnica e financeira aos lavradores.

Aderbal, ante oligeiromente expôsto, tôda Barra de S. Miguel, todo o municipio de Cabaceiras apelam para sua generosidade,rogando-lhe que se interesse junto ao sr. Ministro da Agricultura pela causa do povo deste municipio como se fôra sua propria causa.

Diga a s. Excia. que Cabaceiras precisa com urgencia de enxadas, de maquinas para foliar formiga, de adubos, de inseticidas e de arados.

Acrescente-lhe mais que a aquisição deste material para Cabaceiras não há-de quebrar o erário da Republica. E' melhor aplicar os dinheiros publicos nestas e noutras nececidades prementes.

Tôda Barra de S. Miguel está confiante na atuação desinteressada do seu amigo.

maio de 1950.

Luiz Cristovão dos Santos

ADVOGADO

Aceita causas nas comarcas do sertão

Arcoverde — Pernambuco

IOFOSCAL

O fortificante indicado para as crianças em idade escolar

Como a população de São Bento recebeu, há cinquenta anos passados, a noticia da lei que elevara a antiga vila á categoria de cidade

O Congresso Legislativo do Estado de Pernambuco decreta:

Art. 1º. — Fica elevada á categoria de cidade a villa de São Bento.

Art. 2º — Revogam-se as disposições em contrario.

Senado do Estado de Pernambuco, 7 de junho de 1900.

aa) — ANTONIO PEDRO DA SILVA MARQUES,
Presidente
MANOEL CALDAS BARRETTO,
1º Secretario
LUIZ SALAZAR MOSCOSO DA VEIGA PESSOA,
2º Secretario supplente

Palacio do Governo do Estado de Pernambuco, em 8 de junho de 1900.

a) DR. ANTONIO GONÇALVES FERREIRA,
Governador

BARREIROS

Mês Mariano — Associações — Notas

Décio FRANÇA
(Para o "D. P.")

BARREIROS, 29 de maio — MÊS MARIANO — Prosseguem animados os exercicios marianos, realizados na matriz desta cidade, presididos pelo vigario da paróquia, frei Aniceto de Carvalho. As noites patrocinadas pelo Grupo Escolar Carlos de Brito, Ginasio Municipal e Escola Agricola João Coimbra, estiveram deslumbrantes.

TATTWA MENINO JESUS — No dia 27 ultimo, foi realizada uma sessão no Centro de Irradiação Mental Tattwa Menino Jesus, desta cidade, sob a presidencia do sr. Benedito Machado, secretariada pelo sr. João Gomes Sobrinho.

Aberta a sessão, ás 20.30, de conformidade com o ritual, foi cantado o hino esoterico. Em seguida, usou da palavra o sr. Antonio Miranda Filho, que discorreu sobre os fins do Esoterismo. Depois, falou o sr. José Batista, sobre os ensinos espiritualistas e por ultimo, o sr. Miguel Mendonça. Proferidas as preces finais, o presidente deu por encerrada a sessão.

NOVO ESTABELECIMENTO — Acaba de ser inaugurado á rua Aires Belo, nesta cidade, o bar Taça de Ouro, de propriedade do sr. Valfredo José de Vasconcelos. Ao ato, que foi solene, compareceram várias familias e pessoas desta cidade, tendo usado da palavra, ao cortar a fita simbolica, o vereador Luiz Mendonça e, em seguida, o dr. Samuel J. Gonçalves. Esteve presente á cerimonia inaugural o prefeito José Canuto Santiago Ramos.

Municipio de São Bento do Una

Dados estatisticos

O municipio de São Bento do Una está situado na zona do agreste pernambucano, limitando-se com os de Pesqueira, Belo Jardim, São Caitano, Altinho, Lagedo, Angelim, Garanhuns e Pedra.

Ocupa uma área de 1.334 quilometros quadrados e sua população é de 40.000 habitantes, aproximadamente. Produz algodão, cereais, mamona e mandioca, tendo uma pecuaria bastante desenvolvida e uma industria de laticinios que lhe assegura excelentes condições de riqueza e prosperidade.

DIVISÃO ADMINISTRATIVA

Conta São Bento do Una quatro distritos: o da sede e os de Cachoeirinha, Cabanas e Capoeiras, cada um deles com feiras semanais e regular comercio.

GOVERNO MUNICIPAL

Ocupa, atualmente, as funções de Prefeito do municipio o medico dr. Livio Valença, membro de destacada familia sambentense e que ali tem introduzido diversos e importantes serviços e melhoramentos.

RECEITA DO MUNICIPIO E DO ESTADO

O orçamento municipal para o exercicio de 1949 foi de Cr$ . . . 700.000.00, tendo-se arrecadado, no ano anterior, Cr$ 705.779.90.

A coletoria estadual realizou, em 1948, uma arrecadação de Cr$ 1.016.515,30, inclusive depósitos de origens diversas.

CIDADE

A cidade de São Bento do Una fica situada a 8º, 31' e 1" de latitude sul e dista do Recife 171 quilometros em linha reta e 209 quilometros por estrada de rodagem. Está a 630 metros de altitude sobre o nivel do mar, possuindo ótimo clima. Sua população é de cerca de 5.000 habitantes.

Conta bons edificios publicos e confortáveis residencias, grande area calçada a paralelipipedos, imponente igreja matriz, posto de saude, serviço regular de iluminação, dois açudes publicos, numerosas escolas estaduais, municipais e particulares, agencia do Telegrafo Nacional, bom cinema, desenvolvido comercio, uma Cooperativa Agro-Pecuária, varias sociedades recreativas e desportivas, diversas fabricas de laticinios e a banda de musica Santa Cecilia que se aproxima do seu centenário e é tradicionalmente dirigida e mantida pela familia Siqueira, de projeção nos circulos locais.

RELIGIÃO

O municipio possue duas paroquias com sede na cidade e na prospera vila de Cachoeirinha.

A da sede pertence á diocese de Garanhuns, é consagrada ao Bom Jesus e tem como vigario atual o padre João Rodrigues. A de Cachoeirinha está subordinada á diocese de Caruaru.

REPRESENTAÇÃO ESTADUAL

São Bento do Una tem como seu representante na Assembléia Legislativa do Estado o operoso deputado Décio Valença, descendente de uma das mais proeminentes familias do municipio.

SÃO BENTO DO UNA — Um trecho da praça Marechal Deodoro

Integra da Lei estadual n.º 440 que elevou a antiga vila de São Bento á categoria de cidade, e publicada na edição do DIARIO DE PERNAMBUCO de 9 de junho de 1900

Em um livro de notas pertencente a uma senhora da familia de São Bento do Una que reside, presentemente nesta capital, encontrámos um ligeiro relato da grande alegria com que os habitantes da referida localidade receberam a noticia de haver sido sancionada, pelo governo do Estado, a resolução do Congresso Legislativo que elevava a antiga vila á categoria de cidade.

Do relato a que aludimos, consta o seguinte trecho:

"Entre as solenidades da elevação á cidade, houve um baile no mercado publico, por ter o mais amplo salão onde todos, sem distinção, dançaram até o dia seguinte quando o então vigário Joaquim Alfredo da Costa Pereira, após a celebração da Santa Missa, foi buscar a Banda Musical "Santa Cecilia", sendo acompanhados pela mesma os pares de uma tradicional quadrilha e o povo em geral entrava em todas as casas congratulando-se assim com os sambentenses".

As festas duraram da noite do dia 8 de junho (sexta-feira) até o dia 10 (domingo)."

COUSAS DE MUNICIPIOS

As cidades tambem envelhecem . . .

O transcurso, quase á mesma época, de cinquentenários e centenários de elevação de vilas á categoria de cidades mostra que os agrupamentos humanos, em Pernambuco, não se processaram isolada ou casualmente, mas obedecendo a um determinismo histórico. A historia do desenvolvimento dpos municipios aponta, pois, o alvorecer dessas cidades em datas que se aproximam e fixam as bases da própria estrutura do Estado.

Quipapá, Nazaré da Mata, Rio Formoso, São Bento do Una e outras, cujas festividades fugiram ao noticiário dos jornais, têm a data de sua fundação num mesmo quartel de século. Hoje, São Bento do Una assinala, festivamente, a passagem do seu cinquentenário á categoria de cidade.

x x x

Como os homens, pois, as cidades tambem envelhecem e o tempo marca, em sua face, pègadas indeléveis. E ainda como os homens, as cidades se engalanam para comemorar suas datas mais expressivas e gratas. Habituei-me a ver as cidades como criaturas humanas. Porisso, envio, hoje a São Bento do Una, parabens pela sua "maioridade". — W. M. L.

SÃO BENTO DO UNA — Edificio do Paço Municipal

SÃO BENTO DO UNA — Sede da "União Esporte Clube"

OS MUNICIPIOS EM REVISTA

(PESSOAS, COISAS E FATOS)

P. L.
(Para o "D. P.")

5.000 CONTOS E UM AUTOMOVEL — Já se tem dito e muitas vezes repetido — e não é demais que se diga outra vez — que errar é humano. Insistir no êrro é que é das bestas. A gente póde exigir muito e até despropositadamente de outrem. Mas há um ponto, a que o deputado chama de "saturação", além do qual tudo é a gota dágua que faz transbordar o copo. E' o que se está passando agora em Garanhuns. O prefeito do municipio tudo pediu e tudo conseguiu de seus correligionarios da Camara de Vereadores. Mas o peditório chegou a um ponto que parece ser o final da tragédia. Da tragédia ou da comédia — a escolher.

O "Jornal do Comercio" de domingo ultimo trás uma correspondência da cidade do clima ameno (com licença do Andrade Lima Filho), que constitue um verdadeiro amenitivo para os que vivem desiludidos de nossos costumes politicos. Dessa concepção de que o correligionario deve prestigiar, incondicionalmente, o parceiro, no exercicio do cargo publico.

Na propria Camara de Vereadores da cidade serrana, por ocasião dos debates em torno das contas do prefeito, do exercicio de 1939, um legislador seu correligionario, saiu-se com esta, quando chamado a votar: — "Voto pela aprovação, por disciplina partidária, mas isto é uma imoralidade!".

Não me esclareceu o informante, se "isto" se referia ás contas ou ao voto. O que de resto não tem maior importancia. Porque a imoralidade só póde ser de ambos: do voto e das contas.

Diz a correspondência aludida, que a Camara de Vereadores daquele municipio, na sua ultima sessão, recusou autorização á licença solicitada pelo prefeito para fazer um emprestimo de Cr$ 5.000.000,00, em estabelecimento bancário, e não lhe concedeu o crédito pedido de Cr$ 72.000.00, para comprar um automovel.

Não vem ao caso cogitar sobre a possibilidade ou não do dinheiro ser arranjado. Acho muito improvavel que haja banco idôneo que se dispusesse a essa aventura. Se fosse cinco... mas cinco mil contos! E' certo que ha os intermediários. Os chamados corretores de dinheiro. Estes homens podem não ter, mas sabem onde está o dinheiro.

Nós outros — eu e você, leitor amigo — é que somos uns idiotas. Não temos dinheiro, nem sabemos como e onde encontrá-lo. E sempre que o ganhamos honestamente, não falta quem apareça para reclamar-lhe a posse e dele se apossar. O que sempre se dá quando não opomos resistência. Por isso diz o ditado popular — que o bolo não é de quem o faz, mas de quem o come. Mas esta é outra historia...

Voltando ao assunto principal desta crônica, o que não posso negar á Camara de Vereadores de Garanhuns, são os meus mais calorosos aplausos. O prefeito que se tem revelado um desatinado na administração, não póde merecer confiança para a guarda e aplicação de tanto dinheiro — 5 mil contos. Pelo menos, enquanto não der prova cabal da aplicação dos 477 mil recebidos do Estado, e dos quais apenas 207 mil cruzeiros entraram nos cofres da Prefeitura

E a diferença? O que foi feito da diferença de 270 mil cruzeiros? Essa pergunta continúa sem resposta. As que dão não satisfazem. Não são propriamente respostas. São explicações mais ou menos sem nexo. Como a de que o dinheiro recebido do Estado, foi todo aplicado nas obras para que se destinou.

Mas, aplicado como? E como fazer a prova da aplicação?

Dir-se-á: "Mostrando as obras". E' a explicação que se deu até agora.

Sim, mostrando as obras... Mas as obras são uma coisa e o dinheiro destinado ás obras é outra. E' deste que se quer saber. Porque as obras, se existem, não provam que todo dinheiro existe nelas. Sobretudo, se o dinheiro não saiu todo da Prefeitura para elas. Como deve sair de uma repartição publica o dinheiro destinado a obras — pelo caixa; através a escrituração. Para isso é que foram inventadas e existem escrita, contabilidade e caixa.

Ora, meus senhores, se a Prefeitura recebeu do Estado 477 mil cruzeiros para determinadas obras, e desse dinheiro consta sómente dos livros da Prefeitura 207 mil cruzeiros, se as obras foram realmente feitas, pergunta-se: Com que dinheiro? E' claro que apenas com 207 mil cruzeiros. Pois foi o unico que saiu da Prefeitura para esse fim.

Mas a Prefeitura recebeu do Estado 477 mil. E' o que informou o Estado ao deputado Mario Lyra. E a diferença de 270 mil cruzeiros? Se a diferença não entrou na Prefeitura, como dela podia ter saído?

Francamente, ainda não consigo vêr através a cerração.

Voltando á correspondência. E se a Camara de Vereadores andou bem na recusa do emprestimo, não menos bem agiu ao recusar verba para compra de um automovel de Cr$ 72.000.00, cujo destino unico seria para o prefeito fazer "figuração".

Garanhuns, massacrada como anda pelos descalabros de um govêrno irresponsavel, que assume as proporções de verdadeiro flagelo, não se póde dar ao luxo de dar um automovel de luxo para o seu prefeito passear.

Se o prefeito quer passear de automovel, que compre um com o seu dinheiro. Onde há miiséria não póde haver luxo. A miséria que lavra nos lares do povo é tremenda. E enquanto isto, govêrnos bôbos e irresponsaveis querem automoveis de luxo para passear! Não pressentem êles que dansam na cratera de um vulcão. Com gente dessa marca o Brasil tem que ir mesmo de mal a pior. Mas o prefeito de Garanhuns apenas procura imitar o que vai pelas esferas mais altas. O êrro vem de cima.

x x x

NOTA — Já estava redigida esta crônica, quando li na "Folha da Manhã" de ante-ontem, o discurso do deputado Elpidio Branco, pronunciado na Assembléia Legislativo. Bom discurso. Agora confesso que a historia não é tão feia quanto parecia. Mas, enquanto não ouvir a palavra do deputado Mario Lyra, seria precipitação emitir julgamento definitivo. Depois, o discurso continúa. O jornal não o publicou na integra. E sendo longo, merece mais acurada e longa meditação. — P. L.

SÃO JOAQUIM DO MONTE

Vida Religiosa — Luz eletrica — Politica — Sociais

Maria Isabel VASCONCELOS
(Para o "D. P.")

Reconstrução: — Ainda este mês continuará o trabalho de reconstrução da nossa igreja matriz até então parado nada a situação financeira da paroquia. O paroco, trabalhador incansavel como tem sido, está apelando para os corações de boa vontade, no sentido de enviarem, quanto antes, as suas ofertas para o prosseguimento das obras e, assim, veremos dentro de pouco tempo um dos templos catolicos mais bonitos do interior de Pernambuco.

Viajantes — Vindo de Sertânia, acha-se entre nós o sr. J. Hermes Paraiba Juiner, Juiz de Direito da quela Comarca que a convite do pe. Climaco José Calado, veio fazer diversas conferencias, por ocasião das festas da Obra das Vocações Sacerdotais, no dia 8 do corrente.

Estiveram entre nós, domingo ultimo, ás religiosas Beneditinas do Colegio Sagrado Coração de Caruaru, que realizaram um festival dramatico com os estudantes daquele educandario, em beneficio da nossa igreja. A afluencia foi grande e a todos agradou.

Abastecimento de Luz — A Empresa eletrica São Joaquim aumentou o preço de velas para o abastecimento de Luz, nas residencias ou casas comerciais. Paga-se Cr$ 0,40, por vela e além disso, vez por outra a empresa falha, ou atraza no horario. Aqui surge um apêlo ao proprietario no intuito de favorecer mais á população, diminuindo, assim, o preço das velas que tanto martirisou á pobreza.

A "Princezinha" — Foi inaugurada a casa "A Princezinha", de João Cabral de Oliveira loja de tecidos. Acha-se instalada á praça cel. Joaquim Lima, nesta cidade.

Movimento politico: — Apesar da grande calma reinante em nosso meio politico, os partidos já começaram as propagandas por meio de discos nas calçadas e fachadas pricipais casas da cidade como tambem por meio de alto-falantes.

Nascimento: — Nasceu no dia 29 de maio um menino, filho do casal Anisio José de Meneses Elizete Alves Meneses.

Foi levada á pia batismal, no dia 29 do corrente a menina Maria Elêne, do casal Lourenço Pereira Viana — Adila Alves Viana. Serviram de padrinhos o padre Climaco José Calado, Maria Izabel Vasconcelos, Edite Vaz Cavalcanti e Branca Maria da Conceição.

Veiu passar a sua data natalicia, no dia 30 de maio ultimo, o sr. José Fernandes de Andrade, proprietario da Farmacia Santa Terezinha, nesta cidade.

Faleceu nesta cidade, no dia 1 do corrente, o sr. Manoel Amancio de Meneses, agricultor, residencia á rua da Alegria.

Deixa viuva a sra. Cicera Ma. de Meneses e8 filhos menores. O seu sepultamento efetuou-se no dia seguinte, ás 16 horas, com grande acompanhamento.

JOÃO DOMINGOS DA FONSECA

ADVOGADO

Aceita causas em qualquer Comarca do Interior

Garanhuns — Pernambuco

(7201)

BANCO NACIONAL DE PERNAMBUCO S.A.

Diretor-Presidente: **Antonio Barbosa Junior**
Diretor-Vice-Presidente: **Max Alberto Dietiker**
Diretor-Secretário: **Claudio Leão Dubeux**
Diretor-Gerente: **Saul da Cunha Antunes**
Diretor-Adjunto: **Pedro Renda**

CAPITAL: Cr$ 12.000.000,00
CAPITAL REALIZADO: Cr$ 10.348.250,00
RESERVAS: Cr$ 5.417.783,90
Carta Patente n.º 69 de 26 de Fevereiro de 1945
INICIO DAS OPERAÇÕES: 2 DE ABRIL DE 1945

RUA 1.º DE MARÇO, 106
CAIXA POSTAL — 18
Endereço Teleg. — NACIBANCO
Telefones: 7141 - 7142 - 7458
Recife — Pernambuco

BALANCETE EM 31 DE MAIO DE 1950

— ATIVO —

		Cr$	Cr$
A — Disponivel			
Caixa:			
Em moeda corrente		3.461.216,00	
Em depósito no Banco do Brasil		44.181.988,90	
Em depósito a ordem da Sup. da Moeda e do Crédito		2.882.947,40	
Em outras espécies		24.226,10	50.550.378,40
B — REALIZAVEL			
Emprestimos em C/Corrente	19.361.060,70		
Emprestimos Hipotecarios	5.660,30		
Titulos Descontados	112.791.829,00		
Correspondentes no País	13.962.161,40		
Capital a realizar	1.651.750,00		
Outros créditos	2.485.959,40	150.258.420,80	
Titulos e valores mobiliários:			
Apólices e Obrigações federais: Depositado no Banco do Brasil S. A., á ordem da Sup. da Moeda e do Crédito no valor nominal de Cr$ 1.900.000,00	1.330.000,00	1.360.531,70	151.618.952,50
Em carteira	30.531,70		
C — Imobilizado			
Moveis e Utensilios	911.649,60		
Instalações	394.642,00		1.306.291,60
D — Resultados Pendentes			
Juros e descontos	4.169.934,50		
Impostos	375.471,70		
Despesas Gerais	1.058.793,10		5.604.199,30
E — Contas de Compensação			
Valores em garantia		23.388.000,00	
Valores em custódia		29.248.860,20	
Titulos a receber de C/Alheia		44.133.162,50	
Outras contas		2.060.000,00	108.830.042,70
		Cr$	317.909.864,50

— PASSIVO —

		Cr$	Cr$
F — Não Exigivel			
Capital	12.000.000,00	12.000.000,00	
Fundo de reserva legal		544.192,10	
Outras reservas		4.873.591,80	17.417.783,90
G — Exigivel			
DEPOSITOS			
á vista e a curto prazo:			
de Poderes Publicos	95.596,60		
em C/C Sem Limite	35.984.775,00		
em C/C Limitadas	49.156.281,70		
em C/C Sem Juros	589.486,50		
em C/C de Aviso	29.308.772,00		
Outros depositos	6.201.807,40	121.336.719,20	
a prazo:			
de diversos:			
a prazo fixo	44.052.723,20	44.052.723,20	
		165.389.442,40	
Outras Responsabilidades			
Correspondentes no País	11.625.386,30		
Ordens de pagamento e outros créditos	4.326.357,30		
Dividendos a pagar	127.570,10	16.079.913,70	181.469.356,10
H — Resultados Pendentes			
Contas de resultados			10.192.681,80
I — Contas de Compensação			
Depositantes de valores em gar. e em custódia		62.636.880,20	
Depositantes de titulos em cobrança: do País	44.133.162,50	44.133.162,50	
Outras contas		2.060.000,00	108.830.042,70
		Cr$	317.909.864,50

Antonio Barbosa Junior
Diretor-Presidente

Saul da Cunha Antunes
Diretor-Gerente

Antonio Ramos de Azevedo
Contador Reg. D. E. C. n.º 37.540 e C. R. C. n.º 118

COMARCA DOS AFOGADOS DA INGAZEIRA

Edital de Notificação com o prazo de 30 dias

2.º CARTORIO

O doutor Milton de Araujo Barbosa, Juiz de Direito da Comarca dos Afogados da Ingazeira, do Estado de Pernambuco, em virtude da lei, etc.

FAZ SABER aos que o presente Edital virem, com o prazo de trinta dias, dele noticias tiverem e a quem interessar possa, que pelo pecuarista Valfrido Lopes de Siqueira, residente e domiciliado na Fazenda RIACHO DE MEL, neste Municipio, foi requerido perante este juizo o reajustamento dos seus débitos de .... Cr$ 35.000,00 com o Banco do Brasil S|A., Agencia do Monteiro, do Estado da Paraiba, com fundamento na Lei n. 1.002, de 24 de dezembro de 1949, avisando outrossim que o dito requerente ofereceu como garantia de seu débito os imoveis "Coruja" e "Brejo das Almas", neste Municipio. E para que chegue ao conhecimento de todos os interessados, especialmente ao BANCO DO BRASIL S|A., com Agencia em Monteiro, Estado da Paraiba, mandou passar o presente edital, para que seja afixado no lugar de costume, neste Juizo e publicado por copia uma vez na IMPRENSA OFICIAL e Diario de Pernambuco, deste Estado, com o teôr do qual cita e tem por citado todos os interessados para fazer a declaração de crédito que tiverem e requerer o que fôr a bem de seus direitos. Dado e passado nesta cidade dos Afogados da Ingazeira, em 24 de abril de 1950. Eu, **Luiz Gonzaga de Siqueira Campos**, Escrivão, o escrevi. (a) **Milton de Araujo Barbosa**, Juiz de Direito. Está conforme com o original que fiz datilografar, subscrevo e assino.

Afogados da Ingazeira, 24 de abril de 1950.

O Escrivão
Luiz G. de Siqueira Campos
(53416)

COMARCA DOS AFOGADOS DA INGAZEIRA

Edital de Notificação com o prazo de 30 dias

2.º CARTORIO

O doutor Milton de Araujo Barbosa, Juiz de Direito da Comarca dos Afogados da Ingazeira, do Estado de Pernambuco, em virtude da lei, etc

FAZ SABER aos que o presente Edital virem, com o prazo de trinta dias, dele noticias tiverem e a quem interessar possa, que pelo pecuarista Luiz de Sá Maranhão, residente e domiciliado nesta cidade, foi requerido perante este Juizo o reajustamento de seus débitos de Cr$ 15.824,10, com o Banco do Brasil S|A., Agencia de Monteiro no Estado da Paraiba, com fundamento na lei n. 1.002 de 24 de dezembro de 1949 (arts. 2.º, n. III e IV e seus §§), avisando outrossim que o dito requerente ofereceu bens imoveis, digo, como garantia o imovel denominado Pacús, no 1.º Distrito deste Municipio, avaliado por Cr$ 25.000,00. E para que chegue ao conhecimento de todos interessados, especialmente ao Banco do Brasil S|A., Agencia de Monteiro, Paraiba, mandou passar o presente Edital, para que seja afixado no lugar de costume neste juizo e publicado por copia na IMPRENSA OFICIAL e Diario de Pernambuco, deste Estado, com o teôr do qual cita e tem por citado todos os interessados para fazer a declaração de crédito que tiverem a requerer o que fôr a bem de seus respectivos direitos. Dado e passado nesta cidade dos Afogados da Ingazeira, aos 24 dias do mês de abril de 1950. Eu, **Luiz Gonzaga de Siqueira Campos**, escrivão, o datilografei. (a) **Milton de Araujo Barbosa**, Juiz de Direito. Está conforme com o original que datilografei, subscrevo e assino.

Afogados da Ingazeira, 24 de abril de 1950.

O Escrivão
Luiz G. de Siqueira Campos
(53416)

COMARCA DOS AFOGADOS DA INGAZEIRA

Edital de Notificação com o prazo de 30 dias

2.º CARTORIO

O doutor Milton de Araujo Barbosa, Juiz de Direito da Comarca dos Afogados da Ingazeira, do Estado de Pernambuco, em virtude da lei, etc.

FAZ SABER aos que o presente Edital virem, com o prazo de trinta dias, dele noticias tiverem e a quem interessar possa, que pelo pecuarista Liro Alves de Siqueira, residente e domiciliado na Fazenda PEDRA ATRAVESSADA, deste Municipio, foi requerido perante este Juizo o reajustamento dos seus débitos com o BANCO DO BRASIL S.A., Agencia em Monteiro, Estado da Paraiba, com fundamento na Lei n. 1.002, de 24 de dezembro de 1949, avisando outrossim que o dito requerente ofereceu como garantia de seu débito que é de Cr$ 13.773,00, a propriedade denominada PEDRA ATRAVESSADA, sita neste Municipio. E para que chegue ao conhecimento de todos os interessados, especialmente ao Banco do Brasil S|A., Agencia de Monteiro, Estado da Paraiba, mandou passar o presente edital, para que seja afixado no lugar de costume, neste Juizo, e publicado por copia uma vez na IMPRENSA OFICIAL e Diario de Pernambuco, deste Estado, com o teôr do qual cita e tem por citado todos os interessados para fazer a declaração de crédito que tiverem e requerer o que fôr a bem de seus direitos. Dado e passado nesta cidade dos Afogados da Ingazeira, em 24 de abril de 1950. Eu, **Luiz Gonzaga de Siqueira Campos**, escrivão, o datilografei. (a) **Milton de Araujo Barbosa**, Juiz de Direito. Está conforme com o original que datilografei, subscrevo e assino.

Afogados da Ingazeira, 24 de abril de 1950.

O Escrivão
Luiz G. de Siqueira Campos
(53416)

SANATORIO RECIFE
Direção: Drs. Arnaldo Di Lascio e Jarbas Pernambucano — Rua Padre Inglês n. 257 — Serviço de Psicologia
FONE: 2072 — RECIFE
Doenças Nervosas e Mentais. Regimes — Repouso — Eletroterapia

---

COMARCA DOS AFOGADOS DA INGAZEIRA

Edital de Notificação com o prazo de 30 dias

2.º CARTORIO

O doutor Milton de Araujo Barbosa, Juiz de Direito da Comarca dos Afogados da Ingazeira, do Estado de Pernambuco, em virtude da lei, etc.

FAZ SABER aos que o presente Edital virem, com o prazo de trinta dias, dele noticias tiverem e a quem interessar possa, que pelo pecuarista José Faustino Nunes, residente e domiciliado na Fazenda "Sitio do Meio", deste Municipio, foi requerido perante este Juizo o reajustamento dos seus débitos, com o Banco do Brasil S|A., Agencia de Monteiro, Estado da Paraiba, com fundamento na lei n. 1.002 de 24 de dezembro de 1949, avisando outrossim que o dito requerente ofereceu como garantia de seu débito que é de Cr$ 40.000,00, a propriedade "SITIO DO MEIO", com suas benfeitorias, sita neste Municipio. E para que chegue ao conhecimento de todos os interessados, e especialmente ao Banco do Brasil S|A., Agencia de Monteiro, Estado da Paraiba, mandou passar o presente edital, para que seja afixado no lugar de costume, neste Juizo, e publicado por copia uma vez na IMPRENSA OFICIAL DO ESTADO e Diario de Pernambuco deste Estado, com o teor do qual cita e tem por citado todos os interessados para fazer a declaração de crédito que tiverem, e, requerer o que fôr a bem de seus direitos. Dado e passado nesta cidade dos Afogados da Ingazeira, em 24 de abril de 1950. Eu, **Luiz Gonzaga de Siqueira Campos**, Escrivão o datilografei. (a) **Milton de Araujo Barbosa**, Juiz de Direito. Está conforme ao original que datilografei, subscrevo e assino.

Afogados da Ingazeira, 24 de abril de 1950.

O Escrivão
Luiz G. de Siqueira Campos
(53416)

Dr. Medeiros de Brito
do Hospital Português
Doenças internas (coração, aorta, estomago, intestinos, figado, rins). Sifilis, Vias Urinárias
Eletricidade Médica
Cons. Rua Nova, 362 — 3.º andar. 10 ás 12 e 15 ás 18. Fone: 7103. Res. Av. Norte, 2063.

COMARCA DOS AFOGADOS DA INGAZEIRA

Edital de Notificação com o prazo de 30 dias

2.º CARTORIO

O doutor Milton de Araujo Barbosa, Juiz de Direito da Comarca dos Afogados da Ingazeira, do Estado de Pernambuco, em virtude da lei, etc.

FAZ SABER aos que o presente Edital virem, com o prazo de trinta dias, dele noticias tiverem e a quem interessar possa, que pelo pecuarista Ozorio Valeriano da Silva, residente e domiciliado na Fazenda Mata Grande, deste Municipio, foi requerido perante este Juizo o reajustamento dos seus débitos de Cr$ 22.533,50, com o Banco do Brasil S|A., Agencia de Monteiro, do Estado da Paraiba, com fundamento na Lei n. 1.002, de 24 de dezembro de 1949, avisando outrossim que o dito requerente ofereceu como garantia de seu débito a propriedade denominada MATA-GRANDE, neste Municipio. E para que chegue ao conhecimento de todos os interessados, especialmente ao Banco do Brasil S|A., Agencia de Monteiro, Estado da Paraiba, mandou passar o presente edital, para que seja afixado no lugar de costume, neste Juizo e publicado por copia uma vez na IMPRENSA OFICIAL e Diario de Pernambuco, deste Estado, com o teôr do qual cita e tem por citado todos os interessados para fazer a declaração de crédito que tiverem e requerer o que fôr a bem de seus direitos. Dado e passado nesta cidade dos Afogados da Ingazeira, em 24 de abril de 1950. Eu, **Luiz Gonzaga de Siqueira Campos**, Escrivão, o datilografei. (a) **Milton de Araujo Barbosa**, Juiz de Direito. Está conforme com o original que datilografei, subscrevo e assino.

Afogados da Ingazeira, 24 de abril de 1950.

O Escrivão
Luiz G. de Siqueira Campos
(53416)

COMARCA DOS AFOGADOS DA INGAZEIRA

Edital de Notificação com o prazo de 30 dias

2.º CARTORIO

O doutor Milton de Araujo Barbosa, Juiz de Direito da Comarca dos Afogados da Ingazeira, do Estado de Pernambuco, em virtude da lei, etc.

FAZ SABER aos que o presente edital de notificação virem, dele noticias tiverem ou o conhecimento do mesmo deva pertencer, que, por parte de FRANCISCO GODÉ DE VASCONCELOS, pecuarista, residente na fazenda AROEIRA, deste Municipio e Comarca, foi requerido o Ajuste Compulsorio de todos os seus debitos com fundamento nas leis ns. 209 e 457, respectivamente de 2 de janeiro e 29 de outubro de 1948, e lei n. 1.002, de 24|12|1949, declarando ser o seu unico credor o BANCO DO BRASIL S|A., Agencia do Monteiro, no vizinho Estado da Paraiba.

Na forma da lei invocada foi mandado expedir Edital de notificação ao credor declarado e aos não declarados, para que, no prazo de trinta (30) dias a contar da primeira publicação deste no Diario Oficial, habilitou os seus creditos, com as formalidades legais.

E para que chegue ao conhecimento de todos mandou passar o presente que será afixado no lugar de costume, publicado no Diario Oficial e no Diario de Pernambuco em Recife.

Dado e passado nesta cidade dos Afogados da Ingazeira, aos 6 (seis) dias do mês de maio de mil novecentos e cincoenta ..... (1950).

Eu, **Luiz de França Amaral**, Escrivão do 2.º Oficio, o dactilografei e subscrevi. (a) **Milton de Araujo Barbosa**, Juiz de Direito. Está conforme o original; dou fé. **Era ut supra.**

Luiz de França Amaral
Escrivão
(53415)

COMARCA DOS AFOGADOS DA INGAZEIRA

Edital de Notificação com o prazo de 30 dias

2.º CARTORIO

O doutor Milton de Araujo Barbosa, Juiz de Direito da Comarca dos Afogados da Ingazeira, do Estado de Pernambuco, em virtude da lei, etc.

FAZ SABER aos que o presente Edital virem, com o prazo de trinta dias, dele noticias tiverem e a quem interessar possa, que pelo pecuarista MANUEL PEREIRA SOBRINHO, domiciliado e residente na Fazenda ARUEIRA, neste Municipio foi requerido perante este Juizo o reajustamento dos seus débitos pecuario e comercial com o Banco do Brasil S|A., Agencia do Monteiro, Estado da Paraiba, com fundamento na lei n. 1.002 de 24 de dezembro de 1949, avisando outrossim que o dito requerente ofereceu em garantia de seu débito que é de Cr$.. o imovel Fazenda ARUEIRA, neste municipio. E para conhecimento de todos os interessados, especialmente o Banco do Brasil S|A., Agencia do Monteiro, mandou passar este Edital, para que seja afixado no lugar de costume neste Juizo, e publicado por copia uma vez, na Imprensa Oficial e Diario de Pernambuco, neste Estado, com o teôr do qual cita e tem por citado todos os interessados para fazer a declaração de crédito que tiverem e requerer o que fôr a bem de seu direito. Dado e passado nesta cidade dos Afogados da Ingazeira, em 5 de maio de 1950. Eu, **Luiz Gonzaga de Siqueira Campos**, Escrivão, o datilografei. **Milton de Araujo Barbosa**, Juiz de Direito. Está conforme com o original; dou fé.

Afogados da Ingazeira, 5 de maio de 1950.

O Escrivão
Luiz G. de Siqueira Campos
(53416)

JORGE VERAS
Enfermeiro encarregado do Ambulatorio médico-cirurgico do Centro dos Chauffers de Pernambuco e da Cia de Seguros NOVO MUNDO. Curação de injeções intra-musculares de molestias de olhos, de ferimentos e de ulceras. Aplicações endovenosas, sob orientação de medicos especializados, com autorização medica por escrito das 8 ás 9 e das 13 ás 17 horas na Rua da Aurora, 49 - 1.º — Fone. 2427. Das 10 ás 12 horas, á rua Diario de Pernambuco, 86 Fone: 6773
Residencia: RUA DAS AGUAS VERDES N. 292

A verdade sôbre as intoxicações e o seu fígado!

1 A função de nutrição é exercida de maneira complexa pelo organismo. Nela o fígado desempenha papel importante. É por intermédio do fígado que vae para o sangue os elementos de que o organismo necessita. É êle, também, quem promove a eliminação de tudo aquilo que é prejudicial - as toxinas.

2 Quando o fígado não funciona bem, o que acontece é a permanência de tóxicos no sangue utilizável pelas células, gerando mal-estar e indisposições constantes. Boca amarga, tonteiras, respiração difícil, intolerância para certos alimentos, etc., são sintomas comuns de mau funcionamento do fígado.

3 Hepatina N. S. da Penha, que contém extrato de fígado integral concentrado e extratos de vegetais, cientificamente dosados, age de maneira segura, normalizando as funções do fígado. Basta tomar uma colher das de chá de Hepatina S. N. da Penha em pequena porção d'agua, 3 vezes ao dia.

N. S. DA PENHA
um produto do INSTITUTO FARMACOTERAPÊUTICO

HEPATINA N. S. DA PENHA • HEPATINA N. S. DA PENHA • HEPATINA N. S. DA PENHA • HEPATINA N. S. DA PENHA • HEPATINA N. S. DA PENHA • HEPATINA N. S. DA PENHA

COMARCA DOS AFOGADOS DA INGAZEIRA

Edital de Notificação com o prazo de 30 dias

2.º CARTORIO

O doutor Milton de Araujo Barbosa, Juiz de Direito da Comarca dos Afogados da Ingazeira, do Estado de Pernambuco, em virtude da lei, etc.

FAZ SABER aos que o presente Edital virem, com o prazo de trinta dias, dele noticias tiverem e a quem interessar possa, que pelo pecuarista FRANCISCO MACARIO DE OLIVEIRA, domiciliado e residente na Fazenda PELO-SINAL, neste Municipio, foi requerido perante este Juizo o reajustamento dos seus débitos com o BANCO DO BRASIL S|A., Agencia de Monteiro, Estado da Paraiba, com fundamento na Lei n. 1.002 de 24 de dezembro de 1949, avisando outrossim que o dito requerente ofereceu em garantia de seu débito que é de Cr$ 25.000,00 o imovel PELO-SINAL, neste Municipio. E para que chegue ao conhecimento de todos os interessados, especialmente o BANCO DO BRASIL S|A., Agencia de Monteiro, mandou passar este Edital, para que seja afixado no lugar de costume neste Juizo, e publicado por copia uma vez, na IMPRENSA OFICIAL e Diario de Pernambuco, neste Estado, com o teôr do qual cita e tem por citado todos os interessados para fazer a declaração de crédito que tiverem e requerer o que fôr a bem de seu direito. Dado e passado nesta cidade dos Afogados da Ingazeira, em 6 de maio de 1950. Eu, **Luiz Gonzaga de Siqueira Campos**, Escrivão, fiz datilografar. (a) **Milton de Araujo Barbosa**, Juiz de Direito. Está conforme com o original que datilografei, subscrevo e assino.

Afogados da Ingazeira, 6 de maio de 1950.

O Escrivão
Luiz G. de Siqueira Campos
(53416)

IOFOSCAL
O fortificante indicado para as crianças em idade escolar

CARLOS ARAUJO
ADVOGADO
Ed. Jornal do Comercio — Salas 6 e 8 — Fone 6123
Recife — Pernambuco

DE OLINDA

(Conclusão da 5.ª pagina)

igreja do Bomfim, a sra. Rita Ferreira.

Por motivo das celebrações de Corpo de Deus, a trezena em São Francisco terá lugar pela manhã

Irmandade do Bomfim

A irmandade do Bomfim está convidando as pessoas que se julgam suas credoras a comparecerem no proximo domingo, das 8 ás 11 horas, ao seu consistorio, afim de que o mesmo sodalicio religioso possa saldar tais debitos.

Cruzada Espirita Olindense

Em sua sede á rua Prudente de Morais reune-se hoje, ás 19 horas a Cruzada Espirita Olindense.

Nessa sessão de desenvolvimento que será presidida pelo sr. Francisco Bezerra, fará o mesmo, uma palestra sobre um tema escolhido do "Livro dos Espiritos".

Cartaz

OLINDA — "Nas terras de Oklahoma", com Bill Elliott, e a 6.ª serie de "A aranha mortal".

DUARTE COELHO — "O ebrio", com Vicente Celestino, e a 2.ª serie de "Dick Tracy contra o crime".

Dr. JOSÉ REGO VIEIRA
Pele — Sifilis e Venéreas com curso especializado no Rio de Janeiro
Cons.: "Ed Almare" Sala 111 Av. Guararapes
Residencia: Aragão, 106

DR. GALILEU FIGUEIREDO
Doenças internas
das 15 ás 18 horas
Imperatriz, 802 — 1.º andar
— Fone 2572 —

Presos cinco bandidos de "Carne Sêca"

RIO, 7 (Meridional) — A policia conseguiu prender, depois de intenso tiroteio, **Ciganinho** e **Bidar**, capangas de **Carne Seca**, esperando-se a captura deste dentro de algumas horas. **Ciganinho**, durante a lutr foi baleado. Tambem foram transcafiados no xadrez mais três elementos perigosos do bando.

MEDO RECIPROCO

RIO, 7 (Meridional) — Mais um dia passou-se e João Costa Rezende, vulgo **Carne Sêca**, continua solto, preocupando vivamente a atenção das autoridades policiais. Dia e noite as diligencias são organizadas visando sua captura. Os morros são percorridos e todos os recantos da cidade vasculhados, tudo em vão. Não satisfeito em ludibriar a policia, **Carne Sêca** passou a fazer ameaças ás autoridades do 11.º Distrito, através de telefone.

Num dos telefonemas, uma voz, ameaçando, disse: "Aqui fala **Carne Sêca**. Vou aí bombardear essa joça". O comissario Giordano amedrontou-se. Pediu socorro, pediu ajuda, pediu garantias. Para o Distrito foram enviados seis soldados da Policia Militar, armados para defender a policia dos bandidos. Agora, a reportagem acaba de apurar que **Carne Sêca** não é o tão perigoso bandido que faz as autoridades do 11.º Distrito tremer. Ele tambem está apavorado. Não come, não bebe e não dorme sossegado. O sexto sentido avisa que poderá ser apanhado a qualquer momento pelos elementos da Delegacia de Vigilancia. Foge dando tiros, cobrindo a retirada. Até seus amigos começam a desaparecer. **Carne Sêca** não deseja entregar-se. Espera a morte a qualquer momento. Não é pois homem capaz de amedrontar a bem organizada policia daqui.

BANCO AUXILIAR DO COMÉRCIO S.A.

— INSTALADO EM 26 DE DEZEMBRO DE 1912 —

CAPITAL .... Cr$ 10 000 000,00
Carta Patente N.º 426 da Superintendencia da Moéda e do Crédito

RECIFE — PERNAMBUCO

RESERVAS	Cr$	8.752.620,00
Sendo: —		
Fundo de Reserva	Cr$	6.500.000,00
Fundo de Previsão	Cr$	500 000,00
Reserva especial p/ aumento do capital	Cr$	1.500 000,00
Lucros Suspensos	Cr$	252.620,00

BALANCETE EM 31 DE MAIO DE 1950

COMPREENDENDO MATRIZ E FILIAL EM CARUARÚ

— ATIVO —

		Cr$	Cr$
A — DISPONIVEL			
CAIXA			
Em moeda corrente		5.465.435,40	
Em deposito no Banco do Brasil		38.804.823,10	
Em deposito á ordem da Sup. da Moeda e do Credito		1.830.000,00	
Em outras especies		676,70	46.120.935,20
B — REALIZAVEL			
Emprestimos em C/Corrente	21.403.490,00		
Titulos descontados	71.509.192,50		
Agencias no País (Caruarú)	1.032.329,30		
Correspondentes no País	8.509.856,30		
Outros créditos	30.572,70	102.485.440,80	
Titulos e valores mobiliarios:			
Apolices e obrigações Federais depositadas no Banco do Brasil, á ordem da Sup. da Moeda e do Credito, (valor nominal de .... Cr$ 1.300.000,00)	910 000,00		
Idem, em carteira	568.805,40		
Apolices Estaduais	652.545,00		
Apólices Municipais	83.004,50		
Ações e Debentures	201.350,00	2.415.704,90	104.901.145,70
C — IMOBILIZADO			
Edificio de uso do Banco	2.000.000,00		
Moveis e Utensilios	145.295,00		
Material de Expediente	105.729,40		2.251.024,40
D — RESULTADOS PENDENTES			
Juros e descontos	1.285.519,10		
Impostos	583.600,20		
Despesas Gerais e outras contas	1.229.962,10		3.104.081,40
E — CONTAS DE COMPENSAÇAO			
Valores em garantia		32.839.500,00	
Valores em custodia		31.603.200,00	
Titulos a receber de C/Alheia		39.893.052,90	
Outras contas		250.000,00	104.585.752,90
			260.962.939,60

— PASSIVO —

	Cr$	Cr$	Cr$
F — NAO EXIGIVEL			
Capital		10.000.000,00	
Fundo de reserva legal		6.500.000,00	
Outras reservas		2.252.620,00	18.752.620,00
G — EXIGIVEL			
DEPOSITOS			
á vista e a curto prazo:			
de Poderes Publicos	91.558,10		
de Autarquias	52.671,30		
em C/C Sem Limite	32.198.443,10		
em C|C Limitadas	2.983.582,20		
em C|C Sem Juros	725.027,10		
em C|C de Aviso	34.366.705,90		
Outros depósitos	1.960.962,90	72.378.050,60	
a prazo:			
de Autarquias			
de diversos:			
a prazo fixo	49.702.245,60	49.702.245,60	
		122.080.296,20	
OUTRAS RESPONSABILIDADES			
Agencia no País (Caruarú)	305.032,80		
Correspondentes no País	7.133.163,30		
Ordens de pagamentos e outros creditos	901.760,90		
Dividendos a pagar	132.035,00	8.472.012,00	130.552.308,20
H — RESULTADOS PENDENTES			
Contas de resultado			7.072.258,50
I — CONTAS DE COMPENSAÇAO			
Depositantes de valores em gar. e em custodia		64.442.700,00	
Depositantes de titulos em cobrança: do País		39.893.052,90	
Outras contas		250.000,00	104.585.752,90
			260.962..939,60

Recife, 7 de junho de 1950

Pelo BANCO AUXILIAR DO COMERCIO S. A.

MARIO H. MARTINS — Diretor-Presidente

ARTHUR PIO DOS SANTOS — Diretor-Gerente

FERNANDO SILVEIRA — Sub-contador—Reg n.º 54.872

DR. MATHEOS LIMA

Exames de sangue, urina, fezes, liquido céfalo-raquidiano, etc. etc. — REAÇÕES DE FRIEDMAN E GALLI MAININI

MAIS DE VINTE ANOS DE PRATICA NOS HOSPITAIS DO RIO E DO RECIFE

Laboratório: Rua Nova, 362 e Praça do Derby, 211

TEATRO

(Conclusão da 6.ª pagina)

homem da cabeça de ouro". Barreto Junior está conseguindo uma coisa extraordinaria no Recife: manter uma peça em cartaz durante duas e até três semanas, como aconteceu com a "Carlota Joaquina". Um sucesso, certamente; para o qual, creio, contribuir decisivamente o preço dos ingressos, pouco mais que o valor de uma entrada de cinema. E' pena que as condições atuais do negocio teatro não permitam a redução dos preços. O espectador é mais sensivel do que se pensa aos preços altos. A experiencia de Barreto Junior me parece valiosa no sentido de demonstrar a necessidade de tornar os espetaculos teatrais mais accessiveis do ponto de vista economico.

Fui informado de que o Almare vai ser transferido para o Parque 13 de Maio. Faço votos para que Barreto Junior e a Prefeitura do Recife se entendam da melhor maneira, de modo que a cidade não perca o simpatico barracão nem o artista o seu teto. Seria injusto privar o publico de uma diversão e a companhia do seu meio de vida."

A DUNHAM E SEU "BALLET"

Katherine Dunham encontra-se no Recife, desde ontem. A dansarina americana estreará, amanhã, participando das festas centenarias do Santa Isabel, como contratada da Sociedade de Amigos do Santa Isabel.

Trata-se da mais famosa bailarina estadunidense que, em excursões pela Europa e pela America, grangeou os maiores aplausos da critica especializada.

Escrevendo sobre a Dunham o critico de dansa e periodista teatral do **Daily News**, de Nova York, assim se manifesta: "Ela pertence ao teatro; neste momento não ha um espetaculo musical em Nova York que não tenha aprendido algo de uma ou outra de suas idéias originais de baile e não ha um espetaculo musical que não tenha melhorado por sua imaginação e coreografia."

E acrescenta: "E' muito mais interessante (pelo menos para este critico) ver a Dunham bailando de costas para o publico que ver a maioria dos bailarinos com suas caras olhando para a platéia."

Seus musicos, cantores e dansarinos, constituem o mais famoso grupo de "ballet" que se vem exibindo modernamente. Seu contrato ultrapassa a importancia de 220 mil cruzeiros, exibindo-se a companhia em apenas quatro espetaculos, a 9, 10 e 11. Os preços de ingressos não serão alterados, para nenhuma das récitas.

A Dunham e seus dansarinos exibir-se-ão inaugurando as atividades da Sociedade dos Amigos do Teatro Santa Isabel.

Os ingressos encontram-se á venda no deposito da Casa Faisca, ex-Caxias, com o bilheteiro Lisboa e hoje, durante o dia, na bilheteria do teatro.

FESTIVAL DOS EX-ALUNOS MARISTAS

No proximo sabado, no Teatro do Derby, alunos e ex-alunos maristas levarão a efeito um festival artistico, sob a direção do irmão Afonso, em solenização da passagem do 110.º aniversario da morte do padre Marcelino Champagnat, fundador dos Irmãos Maristas. A festa de arte será realizada sob o patrocinio da Associação dos Ex-Alunos.

Na primeira parte, haverá uma sessão, presidida pelo sr. Zilde de Enoch Maranhão, presidente da AEAM. Far-se-á ouvir então e hino "A ti Champagnat", letra do irmão Antonio, musica do maestro Barkokebas e execução de um grupo de alunos.

A seguir, o jornalista Dias da Silva, ex-aluno, falará sobre a data.

"CUEICURE"

Na 2.ª parte do programa haverá uma hora de arte da qual consta a encenação do drama missionario **Cueicure**, na interpretação de alunos e ex-alunos. Nos intervalos da peça ouvir-se-ão numeros de passatempo, tais como Alexandre e sua sanfona, Aza Branca, Adeus á Patria (letra e musica de Barkokebas), **Duo de sanfona** (Alexandre Leal e Tomás C. Abad), "Buona notte", pelo baritono Beda Barkokebas (ex-aluno), e finalmente o Hino Nacional.

O elenco que desempenhará o drama **Cueicure** ou **A evangelização dos Coroados**, está assim constituido: Cueicure (cacique dos indios Coroados) — Juarez Queiroz Campos; Tamarari (filho do cacique) — Jaime Santos Souto; Chibiguaçu (pagé dos Coroados) — Paulo Albuquerque Pereira; Maracanã (feiticeiro) — Onildo Remigio Oliveira; Andirá (discipulo do pagé) — Roberto de Holanda Cavalcanti; Ilapirã (indio chavante, prisioneiro) — Romeu de Azevedo Menezes; Padre Luiz (missionario) — Manuel Guedes; Cayapó (indio civilizado, companheiro do missionario) — Carlos Menezes; Paulo (menino branco, refém de um fazendeiro) — Carlos Benicio Campos; Gupeva (guerreiro do cacique) — Amaro Pinheiro; Tapir (guerreiro do cacique) — Paulo Almeida; indios guerreiros — Paulo Rocha, Jaime Galvão, Eraldo Peixoto, Joaquim Coutinho, João Sales Filho, Normando Gomes e Vanildo Lins; indios meninos — Plinio Brayner e Zacarias Queiroga. Epoca — meados do seculo XVII; Local — ás margens do Paraná entre Mato Grosso e São Paulo. Ponto — Mauricio Correia de Oliveira.

TEATRO DO ESTUDANTE

O **Teatro do Estudante de Pernambuco**, associando-se ao programa oficial das festividades em solenização ao primeiro centenario do **Santa Isabel**, lançará no proximo dia 21, ás 20 e meia horas, a tragedia de Hermilo Borba Filho, **O Vento do Mundo**, cenario e figurinos de Aloisio Magalhães, direção e "mise-en-scene" do autor.

O Vento do Mundo será interpretado pelos seguintes atores: Paulo Alcantara (do **Teatro Universitario**), Carminha Carvalho (do **Teatro de Amadores**), Genivaldo Wanderley, Nuncy Correia de Barros, Hermilo Borba Filho e Mauro Almeida.

Para o espetaculo do dia 21, que será repetido no dia 22 em beneficio dos doentes do Hospital Osvaldo Cruz, os ingressos já se encontram á venda em mãos do bilheteiro Jorge Caldas, na Joalharia Cruzeiro, á rua Nova.

TEATRO ALMARE

A Companhia Nacional de Comedias Barreto Junior continua apresentando, hoje, em "soirée", ás 20,30, a comedia de Oduvaldo Viana, **Feitiço**, sob a direção cenica de Lenita Lopes e interpretação do elenco.

No proximo domingo, dois espetaculos, ás 17 e 20,30 horas, em despedida da Companhia Barreto Junior, devido á transferencia do teatro para o Parque 13 de Maio.

Ingressos a Cr$ 10,00 na bilheteria do teatro.

Hoje, á tarde, o faquir Silki, que se acha em exposição na rua Nova, sairá da urna, depois de 20 dias, em completo jejum. Ingressos, Cr$ 10,00.

Mauro de Almeida, interprete de "Um Seculo de Gloria" e que participará de "O Vento do Mundo"

FESTA DA RAÇA

CONVITE

A Comissão Estadual do Conselho da Colonia, o Gabinete Português de Leitura, Real Hospital Português de Beneficencia e o Clube Português, teem o prazer de convidar a V. Excia. e Exma. Familia, para assistirem as festas que em homenagem a Camões serão realizadas no proximo dia 10 do corrente, na sede do Gabinete pelas 20 horas.

O jornalista Silvino Lopes e o Revmo. Pe. Manoel da Silva Pereira serão os oradores dessa solenidade.

DECLARAÇÃO

AO COMERCIO, AOS BANCOS E AO PUBLICO EM GERAL

Para geral conhecimento, principalmente do comercio, e dos Bancos, participo que, de conformidade com o distrato social arquivado da M. M. Junta Comercial deste Estado, retirei-me amigavelmente da firma B. CORTIZO & CIA. LTDA, desta praça, da qual fui sócio gerente e fundador.

Outrossim, aproveito-me da oportunidade para oferecer a todos os meus prestimos, á Rua das Florentinas, 164/168, onde, com os snrs. Felix Ruiz Gil Cordova e José Casimiro Fernandes Salgueiro, me estabeleço em sucessão á firma SILVA MAIA & CIA. LTDA., desta praça, e sob a razão social de CORDOVA, GARRIDO & CIA. LTDA, conforme alteração contratual arquivada na M. M. Junta Comercial do Estado, sob o n. 395 de 19 de Maio do corrente ano.

Quem se julgar prejudicado queira se apresentar em nossa sede social dentro do praso de três (3) dias.

Recife, 5 de Junho de 1950.

Enrique Antonio Garrido Cid
Felix Ruiz Gil Cordova
pp. José Casimiro Fernandes Salgueiro

CONFIRMAMOS:
Silva Maia & Cia. Ltda.

(8383)

Comercio – Economia – Finanças - Produção

PROBLEMA DO TURISMO

Muito embora os poderes publicos não o tenham encarado seriamente, o problema do turismo no Brasil apaixona, desde longa data, os meios economicos e financeiros. Por diversas vezes foi ele debatido em conferencias, onde se demonstrou claramente sua excepcional importancia. Mas as sugestões feitas e os memoriais reclamando sua solução terminam sempre dormindo em qualquer gaveta esquecida de ministerio.

E' dificil atinar com as causas de tal desinteresse. Principalmente hoje em dia quando se sabe que o turismo ocupa posição das mais destacadas na vida dos paises civilizados. Nos Estados Unidos, Inglaterra, França, Holanda, Italia, Suiça e outras nações europeias e americanas, os governantes procuram fomentá-lo no maximo possivel. E vêem nele não apenas uma industria das melhores, poderosa fonte de divisas, mas sobretudo um meio vivo de propaganda e um veiculo indispensavel de ligação entre os povos.

As possibilidades do turismo no Brasil são imensas e indiscutiveis. Sem nenhum ufanismo, nosso país é um dos mais belos do mundo e pode oferecer a qualquer estrangeiro motivos de deslumbramento. De norte a sul e de leste a oeste, há sempre o "quid novi" procurado pelos turistas, seja nos costumes regionais, seja no cambiante das lindas paisagens ou até mesmo no trabalho do povo, lutando intensamente para abrir os caminhos que levam ao progresso.

Desde 1947 transita na Camara um projeto criando a Organização Nacional de Turismo, e não sabemos qual o seu destino atual. Constituida essa entidade e planejadas suas atribuições, estaria dado o primeiro passo á solução do problema. Depois disso, caberia ao governo simplificar os regulamentos em vigor para facilitar o visto nos passaportes de turistas e assegurar-lhes licença de exportação a objetos de consumo que adquiram no país.

As transações cambiais, que tantos incomodos causam aos estrangeiros que nos visitam, deveriam ser facilitadas. Para isso bastava criar-se agencias de cambio nas zonas preferenciais de turismo, onde se estudariam tambem as possibilidades dos meios de transporte e situação do comercio hoteleiro. Alem dessas providencias, cumpriria não esquecer a realização de uma propaganda bem orientada no exterior, a exemplo do que fazem tantos outros paises.

Essas medidas que resumidamente indicamos revelam que tudo está por fazer-se aqui, no sentido da expansão do turismo. Se os poderes publicos tivessem cuidado há mais tempo, talvez não constatassemos a triste realidade de sermos uma nação quase completamente ignorada no estrangeiro. A. C.

CAMARA SINDICAL

Preção realizado ontem:

Apolices federais:

Ações de Companhias:

Empresa de Luz e Força de Arcoverde S/A do v/n de Cr$ 1.000,00, compradores 1.000,00

Negocios realizados:

13 Ações da Empresa de Luz e Força de Arcoverde S/A do v/n de Cr$ 1.000,00 ao preço de Cr$ .... 1.000,00 cada uma.

MERCADO DE GENEROS

E' a seguinte a cotação oficial de generos distribuida pela Camara Sindical dos Corretores:

Açucar refinado, 1ª (60 ks.)	165,00
Açucar usina, 1ª	175,00
Açucar cristal	150,00
Açucar demerara	138,00
Açucar somenos (15 ks.) . .	36,20
Açucar mascavo	32,20
Alcool puro 42° litro . . .	1,00
Algodão sertão (tipo 5) . .	215,00
Algodão sertão, tipo 4 . .	225,00
Algodão Mata tipo 5	180,00
Algodão Mata, tipo 4	190,00
Bagas de Mamona (15 ks.) .	26,25
Café em caroço, 15 ks. . .	185,00
a	192,50
Caroço de algodão, 15 ks. . .	13,50
Farinha de mandioca (saco de 50 quilos)	80,00
a	85,00
Feijão preto (saco de 60 quilos) . . . . . 120,00 a	130,00
Feijão mulatinho (saco de 60 quilos) . . . 150,00 a	160,00
Milho (saco de 60 quilos) .	54,00
a	57,00

ASSOCIAÇAO DOS FORNECEDORES DE CANA

Conforme comunicado da Cooperativa dos Usineiros de Pernambuco á Associação dos Fornecedores de Cana, está sendo distribuida a 7ª retrovenda da safra em curso (1949/50), na base de Cr$ — 1,00 — por saco de açucar cristal entregue áquela Cooperativa até o dia 30 de abril ultimo.

Com essa distribuição, que perfaz a importancia de Cr$ 23,00, o açucar cristal entrado até aquela data fica pago na razão de Cr$ 143,00 por saco.

Damos a seguir o valor correspondente á tonelada de cana a ser distribuido:

	(Canas ricas)	(Médias)	(Pobres)
1ª Categ.	0,85	0,81	0,77
2ª "	8,93	0,79	0,75
3ª "	0,81	0,77	0,73
4ª "	0,80	0,76	0,72
5ª "	0,78	0,74	0,70
6ª "	0,76	0,72	0,68
7ª "	0,75	0,71	0,67

TUBERCULOSE – ASMA – RAIOS X
DR. JOÃO RUFINO
Ed. Sloper – Sala - 37 – Fone - 7567

'Punhos que emocionaram o mundo'

A historia de Joe Louis, no novo numero d'"O CRUZEIRO" — Vaticano contra o Kremlin — Rita Hayworth e seu principe — O incendiario de Porto Alegre

Aos seus milhões de leitores do continente. "O CRUZEIRO" oferece no novo numero a sensacional reportagem "Punhos que emocionaram o mundo", de Arlindo Silva e Peter Scheier. E' a historia de Joe Louis, o pugilista invencivel, que derrubou lutadores de todos os "rings" do globo, ganhou mais de 150 milhões de cruzeiros e aplausos de quantos amam as atividades esportivas.

O demolidor "colored" que deixará o "ring" no proximo ano, é homem que não se abateu pela gloria. Perfeito "gentleman", é adorado por todos: brancos, pretos, meninos e adultos. Não fuma, não bebe e nem se presta a aventuras amorosas.

Marius Swenderson publica pitoresca reportagem sobre a vida atual de Rita Hayworth com o principe Aly Khan, potentado indu'. Numerosos fotos ilustram o texto.

Notavel é tambem a narrativa das aventuras do "major" Manoel Gonzalez de Aragon, a personalidade mais forte do crime no Brasil. Recentemente Aragon incendiou os edificios do Palacio da Justiça e Central da Policia do Rio Grande do Sul, o que acarretou sua dificil captura.

Eis as outras reportagens: "O anjo de Itú", David Nasser e Jean Manzon; "Cidade do vicio e do pecado", Teofilo de Andrade; "A maior chuva em meio seculo", José Leal, José Medeiros e Orlando Machado; "A mais bela porta do Rio, Gustavo Barroso; "Vaticano versus Kremlin", John P. Knight; "O diplomata negro", José Medeiros e José Leal; "Um homem da lavoura", José Leal e Flavio Damm; "Mister John exibe seus chapéus", Helen Starcombe; "Dansa do fogo no Carlos Gomes", Flavio Dann; "General Walsh". Orlando Machado; "Pela primeira vez na historia do couro cabeludo — diz Vão Gogo — nosoutros nos apresentamos aqui para narrar toda a infelicidade do lento progresso em direção da absoluta lisura craniana". E "As 10 fases da calvicie" são paginas de finissimo bom humor. Estão excelentes tambem as piadas do "Pif-Paf", "O amigo da Onça" e "As Garotas".

São as seguintes as colaborações literarias: "Rosas de caridade", Maria Vanderlei Menezes; "Variações sobre o caracol", J. Rego Costa; "Onde a fortuna ajuda os audaciosos", Austregesilo de Ataide; "Don Quixote e a presidencia", Genolino Amado; "A proposito de prós e contras", Gilberto Freyre; "Videla contra o comunismo". Drew Pearson; "Herança", Rachel de Queiroz.

Além de numerosas secções sobre assuntos de grande interesse e atualidade, "O CRUZEIRO" ainda traz partes de cinema, contos, assuntos femininos, romances, esportes, livros, etc. A tiragem do novo numero representa mais um record: 280.000 exemplares. Preço de cada: 3 cruzeiros.

OTIMA CASA Á VENDA

Vende-se uma confortavel casa, com todos os requisitos necessarios a uma familia de tratamento, grande quintal arborizado, em Avenida calçada e com onibus a porta. Sita a Rua Dr. José Maria, 896 — Rosarinho. A tratar a Av. Rio Branco, 127, com o Sr. Soares — Fone 9104.

(56461)

DR. PACIFICO PEREIRA

Docente da Faculdade de Medicina

Doenças nervosas — Disturbios sexuais — Neuropsiquicas
Consultorio: Rua da Aurora, 87 — 1º — Fone 3191
Residência: Rua Visc. Suassuna, 241 — Fone 2583 — RECIFE

RADIO

(Conclusão da 6.ª pagina)

prazer; 12.30 — Mensageiro do ar Boa Noite; 12.35 — Album sonoro; 12.45 — Programa Flor de Lys; 13.00 — Jornal vespertino; 13.30 — Melodias em desfile; 13.45 — Indicador profissional da cidade; 14.00 — Grandes autores; 15.00 — Escolha a sua musica; 16.00 — Variedades internacionais; 16.45 — Transmissão da extração da Loteria do Estado de Pernambuco; 17.15 — Escolha a sua musica; 18.00 — Meditação; 18.05 — Novela "São Francisco de Assis"; 18.20 — Um pouquinho de tudo; 18.45 — Presente musical; 18.50 — Boa noite, ouvinte; 18.55 — Jornal esportivo; 19.10 — Programa Jockey Club; 19.20 — Palestra sobre a Semana de Prevenção de Acidentes no Trabalho; 19.25 — Mensageiro do ar Boa Noite; 19.30 — Programa Nacional de Radio; 20.00 — Radio shorts Regina, com Cleide Belmacio e Airton Farias; 20.30 — Fogueira de junho; 21.00 — Tenor Vicente Cunha; 21.30 — Misterios do Além; 22.00 — Mensageiro do ar Boa Noite; 22.05 — Novela "Maria"; 22.45 — Jornal noturno; 23.00 — Despedida.

RADIO JORNAL DO COMERCIO

Programa para hoje:

6.55 — Abertura; 7.00 — Bom dia musical; 8.00 — Reporter Esso; 8.05 — Canções matutinas; 8.30 — Quinta avenida; 9.00 — Relogio musical; 9.45 — Ritmos da Broadway; 10.00 — Cromos sonoros; 10.30 — Toda a America; 11.00 — Ipam no lar (auditorio); 11.30 — Olha o pão (auditorio); 12.00 — Radiolandia (auditorio); 12.30 — Jornal do Comercio no ar (edição unica); 12.45 — Filmes do dia; 12.50 — Informações uteis; 12.55 — Momento musical; 13.00 — Reporter Esso; 13.05 — Carnet social; 13.15 — Ritmos variados; 13.30 — Esquinas do planeta; 14.00 — Cock-tail sonoro; 14.30 — Paginas sinfonicas; 15.00 — Variedades musicais; 15.30 — Alma de bandoneons; 16.00 — Melodia e ritmo; 16.30 — Motivos romanticos; 17.00 — Chá das cinco; 17.30 — Tapete magico; 18.00 — Angelus; 18.05 — Jantar com musica; 18.20 — Cotações Ramiro Costa; 18.25 — Gravações; 18.40 — Desportos em revista; 18.55 — O caso do dia; 19.00 — Dores celebres da Historia; 19.25 — Reporter Esso; 19.30 — Noticiario da Agencia Nacional; 20.00 — Novela "Onde aterra termina"; 20.30 — Show Hepacholan (auditorio); 21.00 — Tombola musical (auditorio); 21.30 — Paulo Molin (auditorio); 22.00 — Elvira Pagã (auditorio); 22.05 — Brazil calling; 22.30 — Reporter Esso; 22.35 — A canção da noite; 22.40 — Gravações selecionadas; 23.00 — Encerramento.

NA B. B. C.

Hoje:

19.00—Big. Ben. Sumário dos Programas de hoje. 19.05—Inglês pelo Rádio (Série "A Familia Baker") — repetição da aula de terça-feira. 19.15—Big. Ben. Noticiário. 19.30—Rádioteatro (veja terça-feira ás 20.15). 20.00—Palestra a ser anunciada. 20.15—Musica Ligeira (1.ª parte). 20.30—O que vai pela Comunidade Britanica, comentário por Robert Perry. 20.45—Musica Ligeira (2.ª parte). 21.00—Big. Ben. Noticiário. 21.15—Comentário por J. H. Ferguson. 21.30—Concêrto da Quinta-feira. 22.00—Big. Ben. Sumário das Noticias e Rádiopanorama. 22.25—Resumo dos programas para sexta-feira. Hino Nacional Britanico. 22.30—Fim da transmissão.

Amanhã:

19.00—Big. Ben. Sumário dos Programas de hoje. 19.05—Agropecuária. 19.15—Big. Ben. Noticiário. 19.30—"A Historia da Sinfonia: Novas Tendencias na Sinfonia e na Orquestra", pelo Prof. Manuel Lazareno. 20.00—Inglês pelo Rádio (Série "Hornby") — repetição da aula de quarta-feira ás 20.00. 20.15—Musica de Dansa (1.ª parte). 20.30—O Mundo da Ciência. 20.45—Musica de Dansa (2.ª parte). 21.00—Big. Ben. Noticiário. 21.15—Politica Internacional, palestra. 21.30—Novo Conjunto Londrino de Cordas, repetindo o programa de terça-feira ás 19.30. 22.00—Big. Ben. Sumário das Noticias e Rádiopanorama. 22.25—Resumo dos programas para sábado. Hino Nacional Britanico. 22.30—Fim da transmissão.

NOTICIAS DE MARINHA

Pela portaria n. 18, de 27-4-950, do diretor geral da Marinha Mercante, foi extinta a Capatazia de Paulista, que se incorporou á Capatazia de Olinda.

— Pela portaria n. 19, de 27-4-950, do diretor geral da Marinha Mercante, foi criada a Capatazia de Recife, que terá como jurisdição o trecho compreendido entre o istmo de Olinda e Boa Viagem, vias de rios, lagos e lagôas navegaveis e ilhas porventura existentes no municipio do Recife; séde em Recife.

— De acordo com a portaria n. 21, de 27-4-950, do diretor da Marinha Mercante, o capataz de Jaboatão terá a seguinte jurisdição: o trecho compreendido entre a paraia de Piedade até a Barra de Jangada (Fóz do Jaboatão), vias de rios, lagos e lagôas navegaveis e ilhas porventura existentes no trecho considerado; séde em Piedade.

— De acordo com a portaria n. 22, de 27-4-950 do diretor de Marinha Mercante, o capataz de Onilda terá a seguinte jurisdição: o trecho compreendido entre Maria Farinha (Rio Barra Mansa), até o istmo de Olinda, ivas de rios, lagos e lagôas navegaveis e ilhas porventura existentes no trecho considerado; séde em Olinda.

— Pelas portarias ns. 32 e 33 de 26-5-950, do diretor geral da Marinha Mercante, são designados, respectivamente, capatazes da Capatazia do Recife e da Capatazia do Cabo, os extra-numerariosdiaristas da TND matricula n. 260.481, Luiz Pereira da Costa Junior e matricula n. 255.482 Odon Rodrigues de Oliveira.

ATOS DO GOVÊRNO ESTADUAL

(Conclusão da 4.ª pagina)

cia Teresa Uchôa Cavalcanti, escrituraria, padrão "D", da Diretoria de Terras e Colonização, sem prejuizo dos vencimentos de seu cargo e até ulterior deliberação;

nomeando Manoel Bezerra de Matos para exercer o cargo de 1.º substituto preparador de juiz de Direito da comarca de També, devendo servir por dois (2) anos, a contar do compromisso, de acôrdo com o art. 5.º, do decreto-lei n. 627, de 16 de junho de 1941;

nomeando Eloy Ferreira de Andrade para exercer o cargo de 2.º substituto preparador de juiz de Direito da comarca de També, devendo servir por dois (2) anos, a contar do compromisso, de acôrdo com o art. 5.º, do decreto-lei n. 627, de 16 de junho de 1941, ficando sem efeito a nomeação de João Pereira de Andrade, constante do ato n. 2042, de 17 de junho de 1949;

nomeando Austregesilo Semente de Morais para exercer o cargo de adjunto de promotor publico da comarca de Garanhuns, ficando sem efeito o ato n. 1314, de 2 de maio ultimo, na parte a que se refere a sua nomeação;

tendo em vista a proposta de nomear Maria da Paz Araujo para exercer o cargo de encarregada da Agencia de Colocação, padrão "B", do Juizo Privativo de Menores, do qual fica exonerada, a pedido, Marta Lucia Aureliano da Silva;

nomeando Sálvio Pires dos Santos e Bricio Tolentino Lima para exercerem os cargos de 1.º e 2.º substitutos preparadores de juiz de Direito da comarca de Jatinã, respectivamente, devendo servir por dois (2) anos, a contar do compromisso, de acôrdo com o art. 5.º, do decreto-lei n. 627, de 16 de junho de 1941;

concedendo a José Pereira de Morais, guarda-civil, padrão "B" da Secretaria de Segurança Publica, e Francisco Gomes Soares, guarda vigilante, igual padrão, da Penitenciária Agricola de Itamaracá, a permuta solicitada, apostilando-se os respectivos titulos;

designando o promotor publico em exercicio na comarca de Caruaru', para, como representante do Estado, assinar a escritura de compra e venda da casa n. 119, inclusive dois (2) quartos anexos, localizada á Estrada Norte do Posto de Monta daquela cidade;

nomeando Antonio Lourenço da Silva e Raimundo Souza Lima para exercerem, respectivamente, os cargos de 1.º e 2.º substitutos preparadores de juiz de Direito da comarca de Petrolandia, devendo servir por dois (2) anos, contados a partir do compromisso, de acôrdo com o art. 5.º, do decreto-lei n. 627, de 16 de junho de 1941, e ficando sem efeito o ato n. 482, de 1 de fevereiro ultimo;

promovendo, por merecimento, o juiz de Direito, padrão "R", da comarca dos Palmares, bel. Diogenes Lessa Ferreira, para identico cargo, padrão "S", da de Caruaru', atualmente vaga;

nomeando Josefa Lourenço de Freitas, para exercer, interinamente, o cargo de auxiliar técnico de Laboratório, padrão "B" do Hospital **Ermirio Coutinho** de Nazaré da Mata, presentemente vago;

aposentando Aurora Lira, no cargo de enfermeira, padrão "C" do Hospital Oswaldo Cruz, do Departamento de Saude Publica, de acôrdo com o art. 187, n. IV, combinado com o art. 189, n. I, do Estatuto dos Funcionários Publicos Civis do Estado, visto encontrar-se fisicamente incapaz de continuar a servir;

aposentando Aunacaria Pereira de Melo, auxiliar técnico, padrão "I", da Contadoria Geral do Estado de acôrdo com o art. 4.º, alinea a), do decreto 124, de 4 de junho de 1938, combinado com o art. 187, inciso IV, do decreto-lei n. 671, de 28 de outubro de 1941, visto se encontrar fisicamente incapacitada para o serviço publico, contando-se a referida aposentadoria a partir de 10 de maio p. passado;

promovendo a auxiliar técnica, padrão "G", Zuleide Cavalcanti de Albuquerque da Contadoria Geral do Estado, ao cargo de auxiliar técnica, padrão "I", vago com a aposentadoria de Aunacaria Pereira de Melo;

instituindo o livro para registro de moveis em uso permanente nas repartições publicas, conforme o modelo anexo, devendo a mencionada Secretaria transmitir ás demais, como aos demais Departamentos Publicos, as necessárias instruções para a competente escrituração que será fiscalizada pelo Serviço de Tomada de Contas.

FABRICOU A BOMBA RELOGIO

QUEBEC, 7 (U.P.) — Generou Ruest, relojoeiro, aleijado, de 49 anos de idade, foi preso sob acusação de ter fabricado a bomba-relogio que o joalheiro Albert Huay colocou num avião de passageiros. Como é sabido, Guay quiz livrar-se da esposa e para isso provocou a morte de 23 passageiros que viajavam no aparelho. Condenado á morte, sua execução estava marcada para o dia 1 do corrente, mas agora foi adiada para outubro, ao que parece, para dar tempo que seja julgado o seu cumplice.

Instituto de Previdencia e Assistencia dos Servidores do Estado

EDITAL

A Delegacia do Instituto de Previdencia e Assistencia dos Servidores do Estado — IPASE —, neste Estado, devidamente autorizada pela Administração Central, torna publico que se acham abertas as inscrições para aquisição de casas do Conjunto Residencial "Joaquim Nabuco", recentemente construido no Sitio das Roseiras, nesta Capital.

Nesta primeira convocação que terá a duração de trinta (30) dias, a contar da data da primeira publicação no Orgão Oficial do Estado e nos demais jornais desta Capital, concorrerão exclusivamente os segurados (contribuintes) obrigatórios do IPASE, que não possuam prédio algum como proprietarios, condôminos ou promitentes compradores.

Os interessados deverão solicitar sua inscrição por petição dirigida ao Delegado local, declarando os seus encargos de familia; relação de garantia, e tempo de contribuição para o Instituto.

Os pedidos de inscrições deverão ser instruidos com uma declaração fornecida pela repartição onde o segurado servir, esclarecendo o seu tempo de contribuição para o IPASE e a sua relação de garantia, devendo o encargo de familia ser comprovado, oportunamente, após a contagem de pontos.

A contagem de pontos será feita observando-se as seguintes situações preferenciais:

a) encargo de familia;
b) relação de garantia, e
c) tempo de contribuição para o IPASE.

Constituem encargos de familia para efeito de contagem de pontos os beneficiários seguintes:

a) esposa;
b) filhos menores, até 21 anos, e
c) filhos maiores, inválidos.

Considera-se relação de garantia, para identico efeito, a percentagem que a quota de amortização, juros, impostos e taxas, apresentar sobre o vencimento ou salario do segurado.

As casas postas em concorrencia serão sessenta e cinco (65) do tipo popular, variando os preços de aquisição de Cr$ 76.036,30 e Cr$ 91.736,90, e, desesseis (16) do tipo médio, cujos preços vão de Cr$ 157.166,00 a Cr$ 177.566,00.

O prazo de resgate será de quinze (15) anos, a juros de 8% até Cr$ 150.000,00 e 9% sobre o restante, adotada a Tabela Price, acrescida á mensalidade de uma quota para o pagamento de impostos, taxas, contribuições e fóros, taxas de seguro contra fogo, suplementar de garantia e imobiliário, e taxa de administração.

A escolha das casas será feita obedecendo-se rigorosamente a ordem de classificação dos respectivos candidatos.

As mensalidades serão pagas mediante consignação irrevogavel na folha de vencimentos.

As despesas dos respectivos contratos e registos, correrão por conta dos proponentes.

Qualquer declaração falsa no pedido inicial implicará no cancelamento da inscrição.

As casas postas em concorrencia estão, desde já, franqueadas a visita dos proponentes que terão assim oportunidade de vê-las, colhendo as informações dos seus interesses.

Recife, 7 de Junho de 1950.

Olympio Wanderley
Delg. Substituto
(8387)

Agua, meu netinho, azeite, etc.

(Conclusão da 4.ª pagina)

proximas eleições, já sabem esses liberais como tratar o candidato do chefe do executivo de Piratininga. A tecnica do instrutor é a mesma soreliana da violencia, espalhada em torno das urnas, a fim de impedir o acesso nelas dos eleitores que quiserem votar no candidato que é contra o governo.

Caso o general Dutra, governo, deliberar, traçar um programa de defesa do regime contra a marcha dos totalitarios para os comicios, os dois arsenais em que ele se poderá abastecer aí estão: o do ex-ditador, refratario, em principio e temperamentalmente, ás urnas e sufragios, e o do seu padrinho de batismo, que afugenta o eleitorado das secções, com os instrumentos adequados do terrorismo policial e da propangada partidaria, soltos nos meetings dos adversarios para fechar o tempo, tolher a propaganda e espantar os eleitores das urnas.

— "Fiz miserias em 47, com o dr. Getulio" — disse, em 49, o sr. Adhemar de Barros ao governador de um Estado do sul, que m'o repetiu.

Porventura as lições desse instrutor de liberal democracia foram perdidas pelos seus compatriotas? E' o sr. Adhemar de Barros um cabo eleitoral de lingua branca, para pedir votos para o sr. Getulio Vargas e consideração pela sua pessoa?

A tradição civica do governador de São Paulo, no tratamento aos chefes de oposição, está espelhada no modo pelo qual ele reagiu contra a intervenção do chefe do Estado Novo no pleito paulista de 47. Freud não assinalaria um sádico mais completo do que o sr. Adhemar de Barros, com os metodos "gutenfreudianos", descobertos por ele para torturar, publicamente, o seu atual candidato. Foi uma vingança cruel e sistematizada a que, de cidade em cidade, desde as do vale do Paraiba até ás da Alta Mogiana tomou o governador ao chefe autoritario, que o demitiria seis anos antes, da interventoria paulista.

"Agua", exclamava o sr. Getulio Vargas ao implacavel adversario, que duro lhe respondia:

— Azeite, senhora avó.

Que o sr. Geutlio Vargas demitisse os liberais mineiros, em 43, não era para admirar. Estava nas linhas do regime, que era de exceção. Mas que o sr. Adhemar de Barros, na vigencia de uma carta constitucional, garantindo a plenitude do voto e o direito de reunião, dess a um propagandista eleitoral o tratamento, que ele dispensou ao sr. Getulio Vargas, é para estranhar.

Agora volta á liça, já como seu aliado, o antigo ditador. Como ensinou o governador de São Paulo o povo brasileiro e as novas gerações a estimar a presença do sr. Getulio Vargas na praça publica, apostolando os direitos do homem e as liberdades civis?

Dr. Lamartine Vasconcellos

CLINICA MEDICA
Assistente do Hosp. Pedro II
Doenças, da Nutrição e Sifilis
Coração e aparelho digestivo
CONSULTAS: á tarde
Consultório: Edificio Sloper, Sala 21 — 2.º andar — Rua Nova, 352 — Fone 6-9-6-7.
Res: Rua Falcão Lacerda, 372 Tegipió — Recife

VIDA ESCOLAR

ESCOLA POLITECNICA

Terão inicio, no dia 10, os trabalhos mensais de junho, os quais obedecerão á seguinte distribuição: dia 10 — Mecanica Racional e Resistencia dos materiais; dia 14 — Calculo infinitesimal, Geometria Analitica, Geometria descritiva, Quimica Inorganica, Mecanica aplicada, Botanica, Termodinamica, Metalurgia e Tecnologia mecanica; dia 15 — Geologia economica, Fisica (1.ª cadeira), Quimica organica e Fisica industrial; dia 16 — Desenho a mão livre, Calculo infinitesimal, Geometria analitica, Geometria descritiva, Fisica (2.ª cadeira), Materiais de construção, Construção civil, Quimica Fisica - eletroquimica, Quimica analitica, Quimica industrial, Estatistica e Organização das industrias; dia 17 — Desenho tecnico, Mecanica racional e Resistencia dos materiais.

Acham-se abertas, até o dia 35 do corrente, as inscrições para as provas parciais e exames finais, deste periodo. Os alunos só poderão tomar parte nessas provas requerendo ao diretor e estando quites com a tesouraria.

ESCOLA DE ENGENHARIA DE PERNAMBUCO

Reunir-se-á, amanhã, ás 14 horas, a Congregação da Escola de Engenharia de Pernambuco, afim de dar posse ao prof. Amaro José do Rego Pereira, recentemente aprovado em concurso realizado nesta Escola, para professor catedratico da cadeira de Materiais de construção, Tecnologia e processos gerais de construção e recentemente nomeado pelo presidente da Republica.

O ato contará com a presença do reitor da Universidade do Recife, professores, alunos e autoridades.

FACULDADE DE MEDICINA

Está sendo convidado a comparecer á Tesouraria da Faculdade de Medicina o sr. Jorge Pinho.

ESCOLAS FALTOSAS

Relação das escolas faltosas de 1949, particulares do Estado: Escola Particular Mixta, Instituto Castro Alves, Instituto Evang. Erasmo Braga, Escola Carmela Dutra, Externato Mixto Santa Terezinha, Inst. Santa Rosa de Lima, Esc. Prim. da Assembléia de Deus, Esc. Paroquial Santo Antonio, n. 4, Esc. Paroquial Sto. Antonio n. 3, Escola Paroquial Malagrida, Escola Santa Maria, Externato Olavo Bilac, Escola Marechal Deodoro, Ins. Mixto N. Sra. das Graças, Ginasio Evang. Agnes Erskine e Esc. Paroquial N. Sra. do Rosario.

A lista acima foi fornecida pela S. A. I. C. Departamento Estadual de Estatistica.

IOFOSCAL

O fortificante indicado para as crianças em idade escolar

TRATOR:

Vende-se um, completamente novo, marca "OLIVER-CLETRAC", modêlo ADH, 4 cylindros, 38 HP.

Vêr e tratar na FABRICA SIPOS — Beco da Fabrica, 118 — Madalena.

(8374)

Impurezas do sangue (sifilis)

"Galenogal"

Precisa-se de duas moças para balcão, de boa aparencia, entendidas em vendas de discos e que saibam ler e escrever corretamente. Favor não se apresentar quem não estiver apta. Tratar á Rua da Palma, 320.

(8386)

AGÊNCIA E POSTO DE SERVICO SÃO CRISTOVAM

Agentes dos "Jeeps Willys-Overland", Americar e caminhões Diamont T.

Motocicletas de passeio e entrega "CUSHMAN" e "SALSBURY".

Serviços mecanicos, pintura, forros, desamassamentos etc. posto de lavagens, lubrificação, oleos, acessorios, peças

PINTO, IRMAO & CIA, LTDA.

RUA DA AURORA N.º 265 — FONES: 2032 — 2766

QUER SE VESTIR COM ELEGANCIA ?

PROCURE A

CASA PETROPOLIS

— E —

observe suas vitrines

VENDAS Á VISTA E PELO CREDIARIO

RUA NOVA, 252 (8377)

AUXILIAR DE ESCRITORIO:

Precisa-se de uma moça ou rapaz com conhecimento de escrituração dos livros fiscais, auxiliares, contabilidade em geral e que tenha prática de datilografia.

Tratar na LIVRARIA MODERNA, das 14 às 16 horas.

(53427)

EDIÇÕES "O CRUZEIRO"

EXTRATO DE CATALOGO IV

	Cr$
MANUAL DA SECRETÁRIA PARTICULAR	
Bernice C. Turner	100,00
FORA DA IMPRENSA	
Austregésilo de Athayde	40,00
MINHA VIDA	
Suzana Flag	35,00
ORGANIZAÇÃO SINDICAL BRASILEIRA	
Segadas Viana	40,00
NOÇÕES PRÁTICAS DE AVIAÇÃO COMERCIAL	
C. Luiz Tenan	30,00
NARRATIVAS AOTOBIOGRAFICAS	
General Klinger — 1.º vol.	25,00
3.º e 4.º vols.	30,00
ENCICLOPÉDIA DO CHARADISTA	
Sylvio Alves	50,00
REGIME FISCAL E ADMINISTRATIVO DA ELETRICIDADE	
Humberto da Silveira Espirito Santo	150,00
SESSENTA MILHÕES DE EMPREGOS	
Henry A. Wallace	30,00
NUNCA SAI DE CASA	
Bobe Hope	25,00
EVA SEM COSTELA	
Adão Júnior	25,00
O AMIGO DA ONÇA	
Péricles	25,00
UNIVERSIDADES DA AMÉRICA	
Paulo Bonavides	50,00
NEGROS DA AMÉRICA	
Roy Ottley	25,00
O PETRÓLEO NO IMPÉRIO E NA REPÚBLICA	
Maurício Vaitsman	40,00
HOLANDA	
Bartholomew Landher	30,00
A REPÚBLICA	
Charles A. Beard	35,00
CIDADE DO RECIFE	
Josué de Castro	30,00
MINHA VIDA E MINHAS CANÇÕES	
Maurice Chevalier	30,00
HIPNOTISMO	
George Estrabooks	25,00
MEMÓRIAS DOS CARRASCOS DE PARIS	
Henry Sanson	30,00
CORAGEM	
Tim Pridgen	40,00
TODAS AS MULHERES SÃO LOBOS	
Abner Silver	20,00
FIGUEIROA DO DIÁRIO	
Leduar de Assis Rocha	25,00
PINTORES E ESCULTORES DE PARIS	
Michel Georges Michel	30,00
NOA-NOA, A ILHA FELIZ	
Paul Gauguin e Charles Morice	25,00
ONDE 4 IMPÉRIOS SE ENCONTRAM	
D. Luís de Orléans e Bragança	30,00

EM TODAS AS LIVRARIAS OU PELO SERVIÇO DE REEMBÓLSO POSTAL — EDIÇÕES "O CRUZEIRO" — RUA DO LIVRAMENTO, 203 — RIO DE JANEIRO

IMPUREZAS DO SANGUE? ELIXIR DE NOGUEIRA AUX. TRAT. SIFILIS

IOFOSCAL

O fortificante indicado para as crianças em idade escolar

COMARCA DOS AFOGADOS DA INGAZEIRA

Edital de Notificação com o prazo de 30 dias

2.º CARTORIO

O doutor Milton de Araujo Barbosa, Juiz de Direito da Comarca dos Afogados da Ingazeira, do Estado de Pernambuco, em virtude da lei, etc.

FAZ SABER aos que o presente Edital virem, com o prazo de trinta dias, dele noticias tiverem e a quem interessar possa, que pelo pecuarista José Virginio Nunes, residente e domiciliado na Fazenda CANAFISTULA, deste municipio, foi requerido perante este Juizo o reajustamento dos seus débitos de Cr$ 17.521,90, com o Banco do Brasil S|A., Agencia de Monteiro, do Estado da Paraiba, com fundamento na Lei n. 1.002, de 24 de dezembro de 1949, avisando outrossim que o dito requerente ofereceu como garantia de seu débito a propriedade denominada CANAFISTULA, neste Municipio. E para que chegue ao conhecimento dos interessados, especialmente ao Banco do Brasil S|A., Agencia de Monteiro, Estado da Paraiba, mandou passar o presente Edital, para que seja afixado no lugar de costume, neste Juizo e publicado por copia uma vez na IMPRENSA OFICIAL e Diario de Pernambuco, deste Estado, com o teôr do qual cita e tem por citado todos os interessados para fazer a declaração de crédito que tiverem e requerer o que fôr a bem de seus direitos. Dado e passado nesta cidade dos Afogados da Ingazeira, em 24 de abril de 1950. Eu, **Luiz Gonzaga de Siqueira Campos**, Escrivão, o datilografei. (a) **Milton de Araujo Barbosa**, Juiz de Direito. Está conforme com o original que datilografei, subscrevo e assino.

Afogados da Ingazeira, 24 de abril de 1950.

O Escrivão

Luiz G. de Siqueira Campos

(53416)

AO COMERCIO E AO PUBLICO

Havendo sido extraviado o certificado n. 139 referente a 50 ações nominativas preferenciais de ns. 463.296 e 463.345 da MESBLA S|A., e de minha propriedade, declaro pela presente que o referido titulo já foi cancelado para efeito de emissão de outro titulo em segunda via para substituição do extraviado.

Francisco Manuel da Rocha Pombo Vera

(8299)

CIRCULADORES de AR

VARIOS TAMANHOS

VENDAS EM PRESTAÇÕES

SECÇÃO de PRESENTES

MESBLA

RUA DA PALMA, 251

VENERAVEL ORDEM III DE S. FRANCISCO DO RECIFE

Procissão de Corpus Christi

De ordem do irmão Ministro, convido aos irmãos e irmãs desta Veneravel Ordem III a comparecerem em a nossa Igreja, na proxima quinta-feira, 8 do corrente, pelas 15 horas, afim de acompanharem a solene procissão de CORPUS CHRISTI.

Secretaria da Ordem III de S. Francisco do Recife, 6 de junho de 1950.

O Secretario

(a) **Luiz Antonio Martins**

(8379)

Velhos com coração de gente moça, graças a IODALB, o remédio da arteriosclerose!

IODALB

INDUSTRIAS SABAO E OLEOS LUBOSA S/A

Abandono de trabalho

Convidamos o sr. José Vicente Saturno, portador da Carteira Profissional n. 86.866, Serie 52 e da Caderneta de Contribuições do I. A. P. I. n. 3.660.587, a se apresentar no trabalho no prazo de 8 (oito) dias, a contar desta data, sob pena de o considerarmos, incurso no artigo 482, Letra I, que estabelece abandono de serviço sem causa justificada.

Recife, 6 de junho de 1950.

Industrias Sabão e Oleos Lubosa S/A.

(52423)

INTEIRAMENTE GRATIS

SECULO

O DIARIO DE PERNAMBUCO, o mais antigo jornal da América Latina tendo em vista a grande aceitação dos BOLETINS SÉCULO XXI renovou o contrato com a EMPRÊSA SÉCULO XXI BONIFICADORA DE PROPAGANDA LTDA., com séde no Rio de Janeiro e Agência nesta capital, para distribuir GRATUITAMENTE com os seus inumeros leitores os BOLETINS SÉCULO XXI, que funcionam sob CARTA PATENTE FEDERAL n. 165, de 9 de Outubro de 1947.

ATENÇÃO

VINTE E CINCO RECORTES do cliché acima dar-lhe-ão direito a um BOLETIM SÉCULO XXI para concorrer aos cinco primeiros prêmios da Loteria Federal do Brasil, cuja data de extração está dependendo do próximo reinicio das atividades da referida Loteria

1.º Prêmio — Um refrigerador Leonard	— Valor Cr$ 10.000,00
2.º Prêmio — Um Rádio Mundial	— Valor Cr$ 2.000,00
3.º Prêmio — Um Relogio Silco para Móvel	— Valor Cr$ 1.500,00
4.º Prêmio — Uma Bateria de Aluminio "Chaleira" — com 35 peças	— Valor Cr$ 1.000,00
5.º Prêmio — Idem, idem com 35 peças	— Valor Cr$ 1.000,00

As mercadorias constantes dos prêmios acima, serão expostas oportunamente na "COMPENSADORA", á Rua Diario de Pernambuco, 106, nesta cidade.

Os leitores tanto da capital como do interior deste Estado poderão concorrer aos prêmios indicados, permutando os VINTE E CINCO RECORTES acima referidos por um BOLETIM SÉCULO XXI no ESCRITORIO COMERCIAL DO DIARIO DE PERNAMBUCO, á praça da Independencia. A PARTIR DA DATA OPORTUNAMENTE ANUNCIADA.

O encerramento desta permuta será impreterivelmente no dia anterior ao do sorteio.

A DATA DO REFERIDO SORTEIO SERÁ ANUNCIADA TRINTA E CINCO DIAS ANTES DA REALIZAÇÃO DO MESMO, TEMPO SUFICIENTE PARA A PERMUTA DOS RECORTES PELOS BOLETINS.

AVISO IMPORTANTE

Avisamos aos prezados leitores que os recortes não permutados por BOLETINS SÉCULO XXI para concorrerem aos prêmios da extração de 8 de abril, prevalecerão para ser trocados por BOLETINS para o próximo sorteio, de conformidade com as instruções acima.

Leia, diariamente, êste anuncio, afim de tomar conhecimento do dia em que iniciaremos a permuta dos VINTE E CINCO RECORTES do cliché acima pelo Boletim Século XXI.

QUANTO MAIOR O NUMERO DE RECORTES, MAIOR O NUMERO DE BOLETINS, AUMENTANDO, ASSIM, A SUA POSSIBILIDADE DE SORTEIO.

Seguro contra acidentes no valor de 20.000,00

MAIS UMA VANTAGEM EXCEPCIONAL PARA OS ASSINANTES DO

DIARIO DE PERNAMBUCO

Em virtude de NOVO CONTRATO celebrado entre esta Emprêsa e a "COMPANHIA DE SEGUROS PHOENIX PERNAMBUCANA", ficam todas as pessoas que tomarem, de 15 de janeiro de 1950 em diante, uma assinatura anual do DIARIO DE PERNAMBUCO seguradas em Cr$ 20.000,00 contra acidentes pessoais.

No ato do pagamento da assinatura, em nosso escritório comercial, receberá o assinante um certificado expedido pela Companhia Seguradora, o qual dará direito ao beneficiário ou beneficiários indicados pelo assinante anual do DIARIO DE PERNAMBUCO a receber da "COMPANHIA DE SEGUROS PHOENIX PERNAMBUCANA" Cr$ 10.000,00 em caso de morte e Cr$ 10.000,00 em caso de invalidez permanente, causadas por acidente, profissional ou privado, de acôrdo com as condições da apólice em nosso poder e à inteira disposição dos interessados.

Atentem os leitores do DIARIO DE PERNAMBUCO, o mais antigo órgão da América Latina, nas vantagens de uma assinatura anual que lhes proporcionará um grande beneficio, através da COMPANHIA DE SEGUROS PHOENIX PERNAMBUCANA, a mais antiga Emprêsa Seguradora de todo o norte do Brasil.

JOSÉ BRASILEIRO
ADVOGADO
Edif. Seguradora — Sala 417

Prof dr. LALOR MOTTA
VIAS URINARIAS
Edificio Sloper sala. Fones: 28889 6271.

Casas — Terrenos — Industrias — Empregos — Profissões — Ponto para negocios — Diversos

PEQUENOS ANUNCIOS

Os anuncios nesta secção são cobrados ao preço de Cr$ 1,00 a linha de tipo 6 Telef. da Gerencia: [illegible]

CASAS — TERRENOS — PROPRIEDADES

ANTES DE COMPRAR OU VENDER — O seu terreno casa sitio propriedade etc consulte ARTHUR D'ALMEIDA à RUA DA PALMA 295 — 3.º andar sala 310, das 17 às 18,30 horas telefone 7060 ou sala 319: aos sábados domingos e feriados à AVENIDA SIGISMUNDO GONÇALVES 194 — OLINDA fone 2936 (7789)

ALUGA-SE um grande armazem com uma area de 4 200 metros quadrados sito à RUA DA AURORA 1343 A tratar com RENDA PRIORI & CIA à RUA PADRE MUNIZ 127 — 1.º andar fones 6025 - 6977 (7800)

ALUGA-SE ou vende-se o predio sito à AVENIDA BEIRA-MAR em BOA-VIAGEM n.º 1324. A tratar em RENDA PRIORI & CIA Fones 6977 e 6025 (7836)

ALUGAM-SE salas no EDIFICIO SÃO JOSE' à RUA DA PALMA n.º 294 A tratar com o proprietario da GALERIA BRASIL à RUA NOVA 359 — Fone 6460. (52229)

ALUGA-SE — EM RESIDENCIA FAMILIAR — Ampla sala no 1.º andar e um quarto no terreo, a familias ou rapazes. Cede-se a cozinha e sala de jantar. Caso contrario oferece-se farta refeição de casa familiar. Ambiente selecionado pouca gente. Aceita-se diariastas para refeições e marmitas à domicilios. Ver e tratar à RUA VELHA — entrada no oitão que dá para a travessa da Alegria n.º 8. (53211)

ALUGO um sótão, com 7 quartos, uma casa pequena com 2 quartos, 8 quartos maiores e menores. Otima barraca perto da Estação Central e mais 6 quartos, na TORRE, ver e tratar na RUA LEONARDO CAVALCANTI n.º 254 — perto do Hospital Infantil. Aluguel com ou sem refeições. LIMA. (53233)

ALUGA-SE com contrato de um ano, confortavel casa de dois pavimentos, à RUA DOS PALMARES n.º 239 — paralela Avenida Visconde de Suassuna — BOA-VISTA, mobiliada, inclusive refrigerador, com 3 salas, 4 quartos, 2 sanitarios, sendo um de luxo, 3 terraços, cozinha, dependencias de empregados e garage. A tratar na mesma. (53407)

ALUGAM-SE confortaveis quartos, com refeições. Ambiente calmo e puramente familiar. Dá-se preferencia a rapazes idoneos, casais com ou sem filhos. Cozinha de 1.ª ordem. Tem telefone. RUA DO PRINCIPE n.º 280 — PENSÃO MAJESTIC — BOA-VISTA. (53403)

ALUGA-SE — Em casa de pequena familia, um otimo quarto a casal sem filhos ou a rapazes do comercio de fino trato, à RUA SANTA RITA n.º 216 — terreo. (53398)

ALUGA-SE uma casa confortavel sita à RUA BELARMINO CARNEIRO, 220 — TORRE, bem proxima ao mercado da Madalena, com sala unica, 4 quartos, terraços, 2 gabinetes sanitarios, copa, cozinha, dispensa, etc. Tratar com David à RUA 1.º DE MARÇO n.º 80 — terreo ou à rua João Coimbra n.º 93 — MADALENA. (53385)

ALUGA-SE uma casa à RUA CARLOS GOMES n.º 760 — PRADO, com três quartos, sala unica, terraço, cozinha, sanitario, lavandaria, recuada, com oitão livre, entrada para automoveis e quintal grande, ainda não habitada, junto ao terminal da linha de onibus. Preço Cr$ 1.200,00. Tratar à RUA DA AURORA n.º 295. (53369)

ALUGA-SE a casa n.º 110, à RUA DA CONCEIÇÃO, com os seguintes comodos: 2 salas, 1 terraço, 5 quartos, 1 saleta de copa, cozinha, aparelho sanitario, banheiro e quintal grande. Pode servir para laboratorio, tinturaria e escritorio comercial. Tem porão para deposito. A tratar à RUA MARQUES DE AMORIM n.º 71 — BOA-VISTA. (53393)

ALUGA-SE uma casa à RUA AUGUSTO RAMOS n.º 415, — PRAIA DOS MILAGRES — OLINDA. Toda nova e pintada de novo, com sala de frente, 2 quartos, sala de jantar, cozinha, banheiro e WC. Terraço em volta pelo preço de 700 cruzeiros. A tratar à RUA 15 DE NOVEMBRO n.º 106 — VARADOURO — OLINDA, com Conceição. (53426)

ALUGAM-SE seis casas recem-construidas, sitas à AVENIDA CAXANGA', esquina com a trav. Inácio de Barros (IPUTINGA), ns. 53 a 113 a tratar à RUA DA ASSEMBLEIA n.º 67 — 4.º andar — sala 45 — EDIF. S. GABRIEL ou pelo fone n. 9449. (53396)

ALUGA-SE em um otimo palacete recuado, com oitão livre e entrada para automoveis, uma linda e confortavel sala de frente, a casal ou a rapaz idoneos. Ambiente calmo e puramente familiar. AV. ROSA E SILVA n.º 1199. (53443)

ALUGA-SE à AVENIDA VISCONDE DE ALBUQUERQUE n.º 258, para familia de fino trato, uma luxuosa residencia. Ambiente de conforto, bom gosto e elegancia, caiada, pintada e ajardinada. A tratar na mesma. (53462)

ALUGAM-SE quartos interno e externo com entrada independente, a casais e moças. Com refeições. Ambiente puramente familiar. AVENIDA RUY BARBOSA n.º 870 — Fone: 3687. (53456)

ALUGA-SE em casa de familia, um otimo quarto de mais de 4 metros, com janela para a frente, tratar à RUA 1.º DE MARÇO n.º 73 — 3.º andar. (53451)

ALUGAM-SE, a rapazes do comercio ou senhoras de responsabilidade, 3 otimos quartos, com refeições em ambiente familiar e preço modico. RUA DA PALMA, 387 — 3.º andar. (8360)

ADQUIRA A SUA CASA PROPRIA — Construa a sua casa propria com financiamento a prazo longo e juros módicos, a partir de 50 mil até 200 mil cruzeiros desde que já possua o seu terreno proprio. Vendemos terrenos em vários locais da cidade a partir de 5 mil cruzeiros em diante, à vista ou a prazo longo. Dispomos de vários prédios residenciais à venda para entrega imediata das chaves, a partir de 50 mil até um milhão de cruzeiros. A tratar com o sr. Lima, na RUA DO IMPERADOR n.º 247 terreo fone 6002 (8175)

ATENÇÃO — Vende-se uma grande casa, abrangendo duas ruas, no bairro de S. JOSE', proximo a Estação das Cinco Pontas, servindo para garage, deposito de qualquer ramo industrial, etc. Fone 7652. (9298)

ATENÇÃO — CR$ 20.000,00 — Passa-se otima residencia com 16 quartos, dentro da cidade, amplos quartos a maioria com janelas e entradas independentes, com uma renda de Cr$ 4.600,00. Negocio seguro de acordo com o proprietario. Motivo a dona querer viajar urgente para o Rio. Ver e tratar à RUA VELHA — entrada pelo oitão que dá para a travessa da Alegria n.º 8. (53211)

APARTAMENTO — Aluga-se um novo, completo, barato e tambem uma garage, na RUA ANGUSTURA n.º 70 — junto do Nautico, a tratar no mesmo com o sr. Agra. (53302)

ALUGA-SE uma casa confortavel com duas salas, três quartos internos, copa, cozinha, terraço, dois WC, garage e quarto para empregado, sita à RUA SEBASTIAO ALVES n.º 112. A tratar na RUA AFONSO CELSO n.º 68 (transversal à rua Sebastião Alves) — TAMARINEIRA. (53200)

ALUGA-SE um quarto bem confortavel, com agua e luz, sito à AVENIDA SUL n.º 492 — SÃO JOSE', quem interessar dirija-se à TRAVESSA DO RAPOSO n.º 171. (8324)

ALUGA-SE — Aluga-se confortavel residencia para familia de tratamento, recentemente construida, com dois pavimentos, 4 quartos internos, 2 saneamentos completos, sala, saleta, dispensa, cozinha moderna, terraços, lavandaria, garage, quarto e saneamento de empregado, galinheiro e grande jardim, sita à RUA DO PADRE INGLÊS n.º 122, na BOA-VISTA. Podendo ser corrida, das 8 às 11 da manhã, a tratar com Carvalho — 7.º andar, do I. A. P. T. E. C. (53412)

ALUGA-SE NA BOA-VISTA — RUA DO JASMIM, 191, um palecete recem-construido, de 2 pavimentos, 1 sala de visita, 1 sala de jantar, 3 dormitórios, 3 banheiros, sendo 1 completo, modernissima cozinha, 2 terraços, 1 garage, um apartamento para empregados e jardim. Chaves no n.º 201. Tratar na RUA CONDE DA BOA-VISTA n.º 839. Fone 3449. (53217)

ALUGA-SE uma ampla sala de frente com duas janelas externas. Ver e tratar na mesma, sita à RUA 7 DE SETEMBRO n.º 294. (8362)

ALUGAM-SE — Bons quartos com refeições e vista para o mar, em pensão familiar, à RUA MANOEL BORBA n.º 474 — OLINDA. (8189)

ALUGAM-SE — A' RUA DA UNIÃO n.º 367, dois otimos quartos no 1.º andar e um externo, com ou sem refeição. (53160)

ALUGA-SE na MADALENA, uma boa casa, sita à RUA PESSOA DE MELO, 136, perto do mercado e onibus, com todo o conforto para familia de trato, 4 quartos, 2 salas, 2 saneamentos, 1 completo, fogão e aquecedor a gás; 2 terraços, sendo 1 todo em vidro, garage, quarto de empregados, lavandaria e jardim, exige-se fiador, está em pintura. Tratar na RUA DUQUE DE CAXIAS n.º 205 — O CAMISEIRO DO NORTE. (53423)

ALUGA-SE — Na RUA RENATO MEDEIROS n.º 57 (MADALENA), uma casa com pavimento superior e instalação a gás. Preço Cr$ 2.200,00. A tratar na RUA DO RANGEL n.º 113. (53418)

ALUGAM-SE — Na Pensão Vitoria otimos quartos, todos com janelas a casal, moças e rapazes com refeições. Cozinha de 1.ª ordem. A tratar na RUA DA UNIÃO n.º 471, entrada pelo oitão. Fornece-se marmitas. (53420)

ALUGA-SE otima casa no terminal do PINA, pintura nova, sala, 3 quartos, vista para o mar etc. Aluguel Cr$ 700,00. A tratar com Carvalho no EDIF. SEGURADORA — 9.º andar — sala 905 (53215)

ALUGA-SE OU VENDE-SE — Casa de cinco quartos, oitão livre, entrada para automovel, com terreno de oitenta metros, onde ha um galpão cimentado, coberto de zinco de 20x10 metros, servindo para oficina, fabrica, etc. Sita à AVENIDA BEBERIBE n.º 1424, no ARRUDA. Informações à RUA DA HORA n.º 310, ou no EDIF. DOS BANCARIOS — sala 707 — telefone 6945. (53348)

ALUGA-SE quarto a rapazes à RUA DA CONCORDIA n.º 592 — 1.º andar. (8326)

ALUGA-SE uma casa confortavel com duas salas, quatro quartos, copa, cozinha, dois WC, garage e quarto para empregado, sita à ESTRADA DO ARRAIAL n.º 2543, a tratar na RUA AFONSO CELSO n.º 68 (transversal à rua Sebastião Alves) — TAMARINEIRA. (53467)

ALUGA-SE uma casa confortavel com duas salas, quatro quartos, copa, cozinha, dois WC, garage e quarto para empregado, sita à ESTRADA DO ARRAIAL n.º 2543, a tratar na RUA AFONSO CELSO n.º 68 (transversal à rua Sebastião Alves) — CASA AMARELA. (53200)

ALUGA-SE a pessoa de fino trato uma casa com 2 pavimentos, ainda não habitada, à AVENIDA SANTOS DUMONT n.º 458, contrato de 1 a 2 anos. Tratar à RUA GERVASIO PIRES n.º 485. (53274)

ALUGA-SE, na BOA-VISTA, para familia de tratamento, o predio 205, à RUA D. MANOEL PEREIRA, no centro de terreno ajardinado, 4 quartos, 3 saneamentos, 2 terraços, 2 salas, garage e demais dependencias. Tratar pelo fone 3252. (53254)

ALUGA-SE um apartamento para casa, na RUA DE HORTAS n.º 33 — 1.º andar e mais quartos para casais e solteiros. Meio familiar. Bom predio e não falta agua. (53237)

ALUGA-SE para familia de fino trato, uma casa na AVENIDA JOÃO DE BARROS n.º 262, com 4 quartos internos, 3 terraços, 2 salas, 2 sanitarios sendo 1 completo, 2 quartos externos, garage e oitões livres. A tratar na mesma diariamente. (53239)

ALUGA-SE otimo quarto muito grande com 3 janelas e saida para o terraço e outro externo muito bom tudo mosaicado. Tem vagas em outros quartos para moças e rapazes, estudantes ou comerciarios. Refeições sadias. Ambiente inteiramente familiar. Grande área mosaicada com fruteiras. Tem espaço para automovel e tem telefone. RUA RIACHUELO n.º 449 — bairro da BOA-VISTA. (53307)

ALUGA-SE uma otima casa na AVENIDA CAXANGA' n.º 3330, com um grande galpão para onibus.

ALUGA-SE — Otima sala de frente, ampla, forrada, com janelas, mobiliada decentemente, a casal ou dois rapazes idoneos. Casa de familia educada e sem crianças, fornecendo-se boas refeições. Casa terrea, centro da cidade e em rua de 1.ª ordem. A tratar à RUA JOSE' DE ALENCAR n.º 343 — BOA-VISTA. (53246)

BOA-VIAGEM — Aluga-se uma moderna casa, com ou sem moveis, na RUA D. JOSE' LOPES n.º 76 (transversal à rua dos Navegantes), sala unica, amplo terraço, três quartos, cozinha, dois saneamentos, quarto de empregado e garage. Procurar chave no n.º 54 da mesma rua. (53217)

CASA PARA ALUGAR — Com telefone, aluga-se uma, na RUA CONDE DA BOA-VISTA n.º 1412, recentemente reconstruida, com 1.º andar. Contendo 16 amplos quartos, sendo 5 externos, 2 grandes salas, copa, cozinha, garage, oitão livre e lavador, servindo para residencia ou qualquer ramo de negocio. A tratar na mesma durante o dia. (53436)

CASA NA VILA DOS SARGENTOS — BOA-VIAGEM — Aluga-se uma casa nova, à AVENIDA 20 DE JANEIRO, 155, com 3 quartos internos, 1 externo, sala, copa, cozinha, sanitario, lavandaria, 2 terraços, sendo um com passagem de automovel. Otima para quem trabalha na Aeronautica ou Cia. de Aviação. Aluguel Cr$ 1.000,00. Tem luz e agua em abundancia. Tratar na RUA DO LIVRAMENTO n.º 29. Fone: 7570. (53224)

CASA — Traspassa-se as chaves de uma casa de construção moderna, situada em SANTO AMARO, muito próxima à cidade e com onibus à porta, tendo os seguintes comodos: 3 quartos, grande sala unica, banheiro completo, 3 terraços (inclusive para automovel), cozinha com balcão, armarios e fogão, lavandaria e grande quintal. Aluguel módico. Tratar com Ermirio na sobre-loja do EDIF. SULACAP, nos dias uteis. Aos domingos e feriados na RUA DA CONCORDIA n.º 593, durante todo o dia. (553238)

CASA FINANCIADA — Vende-se uma casa, à RUA JOAQUIM ANTUNES — BAIRRO NOVO — OLINDA, com os seguintes comodos: uma sala unica grande, três quartos, dois terraços, sendo um, com passagem para automovel, copa, cozinha e sanitario. Contém ainda a casa vários armários imbutidos e um grande quintal murado. Preço Cr$ 200.000,00, para os contribuintes do I. A. P. I., um financiamento de Cr$ ...... 75 000,00, prestações de Cr$ .... 626,00. Tratar com Paulo — EDIF. DUARTE COELHO — sala 410. (53540)

CR$ 100.000,00 — Pela chave vende-se uma casa à RUA CARVALHO DE MENDONÇA, em AFOGADOS, recuada, dois terraços, 2 salas, 3 quartos internos, 1 quarto externo, cozinha em azulejo, WC, estucada, mosaicada e tacos. Tratar à RUA DE S. JOÃO n.º 600 — das 7 às 9 horas, diariamente. (53336)

CASA NO DERBI — Se deseja adquirir uma casa neste suburbio aristocrático e aprazivel, ser-lhe-á facil obtê-lo, por compra ou por permuta com uma de acomodações amplas, ou duas menores, em suburbio próprio, que tenha comodos regulares, de preferencia na Torre ou na Madalena. A casa do Derbi é voltada para o nascente, de dois pavimentos, construção sólida e moderna. Tem 2 terraços, 3 quartos internos e um externo, duas salas, copa, cozinha, instalação a gás, 3 WC, sendo um completo, garage, etc., do valor de Cr$ 400.00000. Qualquer pretensões pode ser expressa por conta para S. T. Q., na posta restante deste DIARIO. Negócio direto e sem intermediário. (8260)

CASA PARA SANATORIO — Precisa-se, para um estabelecimento de grande alcance médico-social, que só tem congeneres na EUROPA. Base do negocio: Aluguel, compra ou quota na Sociedade. Propostas: telefone 7614 ou Caixa Postal, 1017. Escusam-se intermediários. (8389)

CASA — Aluga-se uma no PINA, à AV. COMENDADOR MORAES n.º 243, com 5 quartos internos, 2 externos, 2 saneamentos, quintal grande, todo murado, coqueiros com frutas, etc. Tratar no CAIS JOSE' MARIANO n.º 114. Fone: 2.477. (53391)

CASAS MODERNAS — Casa pertinho da Avenida S. Miguel, 4 quartos, 2 salas, terraços, 2 sanitarios, estucada, piso de tacos mosaicada, quintal grande, venda urgentissima, 90 mil cruzeiros, isenta do imposto predial, dando otima renda mensal, em AFOGADOS. Outra na BOA-VISTA, 4 quartos, recuada, forrada, mosaicada, pertinho da rua José Alencar 160 mil cruzeiros, venda urgente. Duas na BOA-VISTA, 65 e 75 mil cruzeiros. Outra em S. JOSE', 3 quartos, 2 salas, em terreno proprio, 100 mil cruzeiros. Outra na RUA IMPERIAL, 90 mil cruzeiros. Outra pertinho do Largo da Paz, 4 quartos, 90 mil cruzeiros. Tratar com Dionisio do Rego, no PATEO DO CARMO n.º 123 — 1.º andar — das 9 às 12 horas, ou à noite, na RUA SANTA RITA n.º 194, em frente a Igreja. (53379)

CASA — Vende-se uma recentemente construida, no BAIRRO NOVO — OLINDA. A tratar com Walfrido na gerencia deste jornal. (8300)

CASAS PARA VENDER — Uma é moderna, com sala de visita, de jantar, quatro quartos internos e um externo, grande saleta, aparelho sanitario completo, outro para empregados, cozinha com grande armario de azulejo e instalação a gás, dois magnificos terraços, garage, quase toda circulada por uma excelente área de terreno arborizado e situada à AV. DR. MALAQUIAS. Preço Cr$ 350.000,00. Vende-se outra com sala unica, saleta, três quartos internos e um externo, cozinha, dois aparelhos sanitarios, um magnifico terraço e pequeno quintal. Situada num dos melhores arrabaldes da capital. Preço Cr$ ...... 125.000,00. Informações sôbre as duas casas por intermédio de JOVINO, na Secretaria do Tribunal de Justiça, ou pelos fones 23 143 e 23.409. (53402)

CASAS — Vendo magnificas no ESPINHEIRO — CASA FORTE — TAMARINEIRA — MADALENA e CAMPO GRANDE e otimos lotes de terreno em CASA FORTE, proximos ao calçamento e onibus. Preços sem competencia. Inf. das 8 às 12 e das 12.30 às 21 horas, à AVENIDA JOAO DE BARROS n.º 1303 — ou das 12 às 14, à RUA ALUIZIO DE AZEVEDO n.º 192, com DR BORBA (8257)

CASA NA MADALENA — Aluga-se à RUA REAL DA TORRE n.º 737, uma otima casa, com 4 quartos internos, 2 externos, 2 salas, 2 terraços, 2 sanitarios, no lado da sombra, perto do Mercado. Preço Cr$ 1.800,00. Contrato 1 ano com fiador idoneo. Tratar à RUA DO RANGEL n.º 64 ou à RUA LOPES DE CARVALHO n.º 293 — MADALENA. (53185)

CASA EM BOA-VIAGEM — Aluga-se uma casa em BOA-VIAGEM, proxima do Segundo Jardim, à RUA SOLIDONIO LEITE n.º 42. Aluguel Cr$ 2.000,00. Tratar na mesma rua no numero 60. (8380)

CASA NOS AFLITOS — Vende-se uma aprazivel residencia com 6 quartos, 2 salas, copa, cozinha, 2 WC, garage com apartamento, grande terraço e terreno arborizado. Ver e tratar na AVENIDA ROSA E SILVA n.º 1376 — AFLITOS. Negocio sem intermediario. (53393)

CASA — Vende-se uma na AVENIDA NORTE, 4974 — CASA AMARELA, com 2 salas, 4 quartos, cozinha, banheiro e grande sitio de fruteiras por Cr$ .... 150.000,00. Tem luz e agua encanada. A tratar: AVENIDA 17 DE AGOSTO n.º 1070 — SANTANA. (53333)

CASA EM BOA-VIAGEM — Aluga-se confortavel casa, à RUA ZEFERINO GALVAO n.º 88 — 3º Jardim, com 4 grandes quartos internos contendo guarda-roupa embutido, grande sala de jantar, copa, espaçosa cozinha, grandes e confortaveis terraços, gabinete sanitario completo, tendo ainda externamente garage, lavandaria, gabinete sanitario, quarto de empregados, deposito de carvão, galinheiro com paredes de cimento, etc., podendo ser vista durante o dia. A tratar com Aloysio Machado, pelo fone 9142 ou Kerginaldo Reis pelo fone 9083 — das 12 às 18 horas. (53280)

CASAS NO APRAZIVEL JARDIM S PAULO — Vendem-se facilitando-se o pagamento 3 casas habitadas isentas de imposto por acabadas de construir, ainda não dez anos com as seguintes acomodações 3 quartos com piso de taco e mosaico, janelas nos quartos sala unica dois saneamentos sendo um completo três terraço passagem para automovel cozinha grande quintal tanque para lavagem de roupa. Trata-se com o sr. Joca de Lira Ferreira, na AVENIDA MARQUES DE OLINDA n.º 143 — 1.º andar. Fone 9.44. (6641)

CASA DA MUSICA — Vende-se livre e desembaraçada com a garantia da chave do predio. O motivo será explicado ao interessado. A tratar na mesma à RUA DA IMPERATRIZ n.º 165. (53343)

CASA NOS AFLITOS — Vende-se a casa sita à RUA CARNEIRO VILELA n.º 628, com 3 quartos, sala, copa, cozinha, 2 saneamentos e garage. Tratar à RUA NOVA n.º 163 — 1.º andar, com ANTONIO — das 8 às 11 horas. (53271)

CHACARA EM CAXANGA' — Aluga-se uma otima chacara em CAXANGA'. Tratar na RUA DA IMPERATRIZ n.º 57 — 1.º andar. (53331)

CASAS — Dispomos de terrenos na BOA-VISTA e na MADALENA, para construção de 20 casas e encaminhamos pedido de financiamento pela Caixa Economica, e de uma casa à venda em AFOGADOS, à RUA CARVALHO DE MENDONÇA n.º 222, com 2 salas, 3 quartos, 2 terraços, piso de taco e mosaico, preço Cr$ .. 90.000,00. Tratar na ORGANIZAÇÃO COELHO, à RUA DO IMPERADOR n.º 235 — terreo (8365)

CASA ESTRANGEIRA — Aluga-se otimo quarto, 1.º andar, com janelas para frente. Ambiente puramente familiar a rapazes e casal sem filhos. AVENIDA PORTUGAL n.º 89 — PAISSANDU'. (53290)

CASA EM OLINDA — Aluga-se uma casa em OLINDA, reconstruida, à RUA CEL. JOAQUIM CAVALCANTI, com 6 quartos internos, sendo 3 de tacos e 3 de mosaicos, 2 salas, corredor, forrada, com deposito dágua e lavandaria. Aluguel Cr$ 900,00. A tratar à AVENIDA CRUZ CABUGA' n.º 247 — Fone 3174. (53340)

CASA EM BOA VIAGEM — Aluga-se com moveis na AVENIDA BEIRA-MAR n.º 2780. Tratar na RUA AMARO BEZERRA n.º 489 — DERBI. (6020)

CR$ 650,00 — Otima casa modernissima, com grande sala, 2 quartos, passagem, terraço, cozinha e BWC. Grande quintal todo murado. Oitões livres e jardim. Clima saluberrimo do JARDIM S PAULO. Tratar com o procurador à TRAV. PEDRO DE ALBUQUERQUE, 31 (oitão do Mercado da Boa Vista), pelas manhãs. (53242)

CASA EM CARPINA — Uma casa tipo chalet, 2 salas, 4 quartos, cozinha, dispensa, banheiro e aparelho sanitario, 2 terraços, 1 quarto externo, oitões livres, quintal murado com 52x55m., um pequeno estabulo, p. de capim, 30 laranjeiras, Bahia, 20 coqueiros anão, bananeiras, cana etc., sito à RUA JOSE' BONIFACIO n.º 434, vende-se ou troca-se por um caminhão, que seja de 46 a 48 e em bom estado, para informações Cartas para AMARO SOARES DE OLIVEIRA, Engenheiro — TAQUARA — NAZARE' DA MATA. (53144)

CASA — Precisa-se alugar uma que sirva para industria, nos bairros de S. JOSE' ou BOA-VISTA. Tratar à RUA DA PALMA n.º 294 — 3.º andar — sala 5. (53149)

EM GARANHUNS — Vende-se propriedade de café, com 230 quadras, 50.000 pés de café, velhos e novos, safra de cana, engenho de raspadura, alambique, casa de farinha, açude, pastos, duas casas de vivenda, a 5 quilometros da cidade. Trata-se em GARANHUNS com Cicero da Mata, em RECIFE pelo telefone 6344 com João Pedro (53127)

EM CAMPO GRANDE — OTIMA OPORTUNIDADE — Vende-se uma casa, mixta, por Cr$ .. 50.000,00 à margem da linha, com 3 quartos, 2 salas, terraço de frente, cozinha, WC, terraço atrás, forrada, mosaicada, com agua e luz, terreno proprio, murado com portão para automovel e portão pequeno. A tratar na RUA CATULO DA PAIXAO CEARENSE n.º 61 ou 71. A tratar a qualquer hora depois do circular de CAMPO GRANDE, a primeira rua ao lado direito, 71 ou 61. (53376)

EXCELENTE MORADIA — Vende-se um amplo terreno, medindo cerca de 10.000 quadrados, na estrada do Bongi, bem próximo à Estrada dos Remedios. Tem casa de residencia de sólida construção, no centro, e a planta de loteamento, para quem queira realizar construções, está aprovada pela Prefeitura. Otimo local para uma residencia definitiva, pela proximidade com o centro comercial da cidade. Tratar com SOARES, no escritório comercial do DIARIO ou com Joaquim Martins, à RUA DO APOLO n.º 97. (7293)

LOTE DE TERRENO — Vende-se o de n.º 5.7 quadra 39 — JARDIM SAO PAULO. Tratar com A. Constantino — DIARIO DE PERNAMBUCO.

LIQUIDAÇAO DE TERRENOS — Na ESTRADA DOS REMEDIOS, pagamento em 40 a 80 prestações e a todos os preços. ALUGA-SE um grande armazem novo na RUA DE S. JORGE n.º 233, defronte aos armazens das Docas. Tratar à RUA DO BOM JESUS n.º 226 — 1.º andar — sala n. 1. Telefone 9309. (53450)

OTIMA OPORTUNIDADE — Vende-se ou aluga-se por preço de ocasião, uma otima casa de comodo bem localizada no bairro da BOA-VISTA, sita à RUA CONDE DA BOA-VISTA n.º 1076. O motivo explicar-se-á ao interessado. (53222)

OTIMA CASA A' VENDA — Vende-se uma confortavel casa, com todos os requisitos necessarios a uma familia de tratamento, grande quintal arborizado, em avenida calçada e com onibus à porta. Sita à RUA DR MARIA n.º 896 — ROSARINHO — Fone: 9104. (53464)

PERMUTA-SE uma casa à RUA SANTA CECILIA n.º 87 — bairro de S. JOSE', por outra no mesmo bairro, que tenha quintal grande e arrabalde preferencia PINA. (53463)

PERMUTA-SE uma casinha em CAMPO GRANDE, por um quarto independente, dispondo de cozinha, em local proximo do centro da cidade. Tratar com Carlos CAIS DR. JOSE' MARIANO n.º 228. Aluguel até Cr$ 300,00. (53419)

PERMUTA-SE uma moderna casa com 3 quartos, 2 saneamentos etc., em OLINDA — BAIRRO NOVO, à RUA GUEDES ALCOFORADO n.º 127, saltar no circular. Aluguel Cr$ 1.028,00 por outra na Torre, Madalena, Casa Amarela, Prado ou em outro bairro distinto. Negocio de acordo com o proprietario. (8381)

PASSA-SE a chave de um segundo andar, com todos os moveis, contendo 7 quartos, prestando-se bem para pensão. Ver e tratar à RUA 1.º DE MARÇO n.º 81 — 2.º andar. Preço de ocasião. (53238)

TRASPASSA-SE uma sala no EDIF. SEGURADORA, a quem ficar com pequenas benfeitorias, ou subloca-se uma parte da mesma. Motivo explicar-se-á ao interessado. Tratar diariamente, com MORAES, no EDIF. SEGURADORA — 5.º andar — sala 501. (53465)

TERRENO A' VENDA — Vende-se um sitio na ESTRADA DO TOTA — IPUTINGA, defronte à Cidade Universitaria, podendo ser dividido em varios lotes, possuindo oito casas, tipo popular, recem-construidas. A tratar no EDIF. OURO BRANCO — 6.º andar — sala [illegible] — das 16 às 18 horas — diariamente. RUA DA PALMA. (53417)

TERRENOS NA BOA-VISTA E NA MADALENA — Dispomos nestes locais de alguns lotes prontos para construção imediata e encaminhamos pedido de financiamento pela Caixa Economica e alguns nos mesmos locais que vendemos sem entrada inicial e em prestações mensais. Temos ainda 23 terrenos no IBURA que vendemos a preços populares. Tratar na ORGANIZAÇAO COELHO, à RUA DO IMPERADOR n.º 235 — terreo. (8365)

TERRENO — Vende-se um à RUA FIRMINO DE BARROS CORDEIRO com 15x33 por Cr$ 25.000,00 a tratar à AVENIDA CAXANGA' 51 com J. Assunção — das 12 às 18 horas, diariamente.

TERRENOS NO ROSARINHO — Vendem-se otimos lotes no ROSARINHO à vista, ou a prazo com entradas de 15 a 20% e prazos de 2 a 5 anos. Tratar na RUA DAS FLORES n.º 77 — 2.º andar — sala 2, das 8 às 9, das 11 às 12 e das 17 às 18 horas, diariamente. (53295)

TERRENOS NA CAPUNGA — Vendem-se otimos lotes de terrenos à RUA JOAQUIM NABUCO (CAPUNGA). Tratar no EDIF. BANCO AUXILIAR DO COMERCIO — 8.º andar — sala 80 — das 16 às 18 horas. (53243)

TERRENOS COM GRANDES VANTAGENS — Lotes em BOA-VIAGEM de Cr$ 23.000,00, para pagamento com 5 anos. Lotes na ESTRADA DOS REMEDIOS, por Cr$ 23.400,00, para pagamento em 3 anos. Lotes no JARDIM SAO PAULO por Cr$ 6.000,00, para pagamento em prestações. Ainda casas e terrenos em outros bairros. [illegible] AURELIO, à RUA NOVA n.º 270.

TERRENO — Vende-se um, otimo, de 16x33, no ROSARINHO, paralelo à AVENIDA DR. JOSE' MARIA (ligando à rua Regueira Costa à Av. Santos Dumont), pronto para construção. Preço: Cr$ 75.000,00. Dá-se comissão de 3%. Tratar com Lauro ou Lucinio de Oliveira, no BANCO DO BRASIL, pela manhã ou à tarde. (53441)

ULTIMA HORA — Vendem-se 2 casas de alvenaria, acabada de construir no JARDIM S. PAULO, a preços populares, razão da venda é o proprietario ir residir no sul do país, com os seguintes comodos: terraço de frente, sala unica, 2 quartos, cozinha e WC. A tratar na RUA 1.º DE MARÇO n.º 24 — 2.º andar, com os srs. José de Souza e Breno de Souza, diariamente. (53453)

VENDE-SE confortavel casa da RUA SETE DE SETEMBRO (BOA-VISTA). Moderna com garage. Negocio direto com o proprietario à AVENIDA MANOEL BORBA n.º 609 — das 11 às 13 horas. (53414)

VENDEM-SE dois terrenos na RUA CORONEL TOMAZ GONÇALVES — paralelo à Avenida Caxangá e distando desta 38 metros. Mede 9,25 por 27 metros. Preço Cr$ 200.000,00 cada. Tratar à RUA DO ARAGÃO n.º 94. Negocio urgente e a vista. (53103)

VENDE-SE em CARPINA casa de campo, localizada em terreno de 21x44, com 2 salas, 3 quartos internos, 1 externo, 3 terraços e otimo poço. Tratar à PRAÇA DO DERBY n.º 59 ou à AVENIDA JOAQUIM NABUCO n.º 484 — CARPINA. (53244)

VENDEM-SE — Duas casas na VILA POPULAR DO ARRAIAL (CASA AMARELA), sendo uma na rua D n.º 26 e outra na rua C n.º 167. Trata-se com Aluizio na RUA DA PALMA n.º 447 — telefone 6511. (53193)

VENDE-SE uma casa no BARRO de taipa coberta de telha, com 2 salas, 1 quarto, etc., terreno alugado, barato, por Cr$ 6.500,00. A tratar com IVO — SULACAP — sala 117. (53448)

VENDE-SE — Aluga-se ou troca-se por casa ou terreno, uma modernissima casa ainda não habitada facilitando-se o pagamento, negocio diretamente com o proprietário, tambem aluga-se uma na TAMARINEIRA. A tratar na ESTRADA DO ARRAIAL 2441 — CASA AMARELA. (53425)

VENDE-SE uma casa de alvenaria, com 3 quartos, 1 sala de jantar, 1 terraço, cozinha e banheiro. Preço Cr$ 60.000,00. Tratar com Carminha — RUA DA AURORA n.º 119 — A PULSEIRA DE OURO. (53422)

VENDE-SE magnifica residencia em terreno de 14,00x18x43, composta de sala de visita, jantar e copa de 25,00, 3 quartos sendo 1 de 18,00 cozinha de 15,00, quarto de empregado, lavandaria, garage e 2 saneamentos, sendo 1 completo. Tratar à RUA REGUEIRA COSTA n.º 81 — ROSARINHO. Preço Cr$ 350.000,00. (8162)

VENDE-SE — Uma magnifica casa de residencia, estilo antigo, no aprazivel arrabalde do POÇO, em otimo sitio, todo plantado com fruteiras novas de qualidade já frutificando, com 3 salas, 7 quartos internos, 1 externo, 1 grande terraço no oitão por ..... 3,20x14,00, 2 saneamentos, 2 cozinhas mais 2 terraços menores, garage, jardim, etc. Facilitando-se o pagamento. Preço: Cr$ 250.000,00. A tratar no EDIF. BANCO AUXILIAR DO COMERCIO — sala 24 — 2.º andar. Fone: 7254. (53300)

VENDE-SE em AFOGADOS uma casa mixta, com dois quartos, duas salas, cozinha, banheiro, terraço, jardim, recuada, agua, luz, quintal, telha francesa, terreno de Marinha, etc. Desocupada e limpa. Preço Cr$ 26.000,00. A tratar na TRAV. DO CARMO n.º 1 — Deposit. de Bebidas — RECIFE. (53366)

VENDE-SE — Aprazivel granja a quinze minutos do centro, com grande e confortavel casa toda alpendrada (construção nova), com agua encanada, luz e telefone, servida por onibus, com cerca de oito hectares de terras fertilissimas com um grande pomar de arvores frutiferas, bananeiral, baixa de capim, estabulo e diversas vacas leiteiras. Tratar à RUA DA UNIAO n.º 273 — 1.º andar — salas 4 e 5. (53347)

VENDEM-SE — Duas casas situadas à RUA SANTO ELIAS ns 389 e 397, no ESPINHEIRO. Tratar à RUA BARAO DE ITAMARACA' n.º 345. (53416)

PONTOS PARA NEGOCIO

BAR E RESTAURANTE — Vende-se um, com muito movimento, bem localizado, livre e desembaraçado de qualquer onus. Ver e tratar no terminal dos onibus de Salgadinho, 679, com o sr. José Candido de Barros. (53172)

BAR CANARIO — Pela melhor oferta, entregam-se as chaves do Bar e Café e Caldo de Cana Canario, incluindo toda a mercadoria existente no mesmo. O referido Bar está situado à AVENIDA JOAO DE BARROS n.º 1405, onde os interessados poderão se dirigir das 7 às 23 horas, diariamente. Negocio urgente por motivo de viagem. ([illegible])

MERCEARIA — Vende-se uma pequena mercearia, bem afreguezada, fazendo regular apurado com os impostos todos pagos, a casa tem comodo para familia. O motivo da venda é o proprietario da mesma desejar transferir sua residencia para o interior do Estado, ver e tratar à RUA GOMES TABORDA n.º 382 — CORDEIRO. (53457)

OTIMA OPORTUNIDADE — Por motivo de viagem, vende-se o predio do Bar e Restaurante ZEZITA, sito à AVENIDA DR. JOSE' RUFINO n.º 1311. Qualquer informação poderá ser prestada à rua 1.º de Março n.º 93 — 1.º andar, com Zefinha Barros. (53260)

PONTO A' RUA DO IMPERADOR — Vende-se um ponto comercial, à RUA DO IMPERADOR, com telefone e dois andares. Local esplendido. Preço aproximado a Cr$ 200.000,00. Tratar com Lucio à RUA D. MANOEL DA COSTA n.º 123 — TORRE, no horario das 7 às 8 da manhã e à noite. (53434)

SALA PARA ESCRITORIO — Precisa-se alugar uma, no bairro do RECIFE, terreo ou mesmo 1.º andar, sala de frente. Cartas para ESCRITORIO posta restante deste jornal. (53430)

SERRARIA E ARMAZEM DE MATERIAIS — Vende-se uma com as seguintes maquinas: 2 serras de Fita, 1 desengrosso, 1 desempeno, 1 maquina de furar, 1 Tupia e 5 motores. Trata-se à AV. JOSE' RUFINO n.º 3726, a qualquer hora. Facilita-se o negocio. (53333)

SALÕES COMERCIAIS — Alugam-se em lindo e novo Edificio, na RUA GUIMARAES PEIXOTO, 37 e 45 (terminal do onibus) — TAMARINEIRA. Chaves na Farmacia n.º 23, inclusive aos domingos. (53452)

VENDE-SE um otimo fiteiro de cigarros, à AVENIDA GUARARAPES — EDIF. SEGURADORA. A tratar à RUA NOVA n.º 133 — 2.º andar. (53250)

VENDE-SE — Uma Oficina de Medalhas de Santo — Completa, estando instalada, com aluguel barato. Informações à RUA DAS AGUAS VERDES n.º 209. Facilita-se o pagamento, tendo garantidor. (53349)

VENDE-SE uma fábrica de vinagre, com capacidade para ... 5.000 litros semanais, bem como enchimento de alcool anexo com freguezia certa e selecionada. Preço de ocasião por não poder o proprietario ficar à frente do negocio. Ver e tratar à RUA BENFICA n.º 921. (53226)

EMPREGO

AUXILIARES — Temos pedido urgente dos seguintes: um correspondente com longo tirocinio, Cr$ 2.000; um auxiliar de contador, Cr$ 1.200; uma senhorita p/Caixa, Cr$ 500; um escriturário com prática dos livros auxiliares, Cr$ 1.000; um auxiliar com prática de serviços gerais de escritorio, Cr$ 800; um pracista p/venda de livros, de preferencia que tenha algum curso superior, Cr$ 1.000. Tratar na ORGANIZAÇÃO COELHO, à RUA DO IMPERADOR n.º 235 — terreo. (8365)

ARRUMADEIRA E COPEIRA — Precisa-se à RUA CONDE DA BOA-VISTA n.º 1612.

COZINHEIRA — Precisa-se de uma, à RUA DA SOLEDADE n.º 291 — BOA-VISTA.

COZINHEIRA — Precisa-se de uma senhora idosa que saiba cozinhar. RUA IMPERIAL n.º 1046

COZINHEIRA — Precisa-se de uma que ainda seja jovem e boa aparencia que faça outros pequenos serviços, para casa de pequena familia. A tratar à RUA ESTREITA DO ROSARIO n.º 132 (53463)

CRIADO — Precisa-se de um rapazinho de 15 anos, para serviços domesticos, na RUA DO RIACHUELO n.º 783. (53424)

CONTADOR — Aceita serviços avulsos de contabilidade. Para qualquer entendimento dirigir-se à RUA MOTOCOLOMBO' n.º 360 — AFOGADOS — RECIFE. (53442)

COZINHEIRA — Precisa-se de uma, a tratar à RUA CORREDOR DO BISPO n.º 153. ([illegible])

COZINHEIRA — Precisa-se de uma, que faça outros pequenos serviços para casa de pequena familia. RUA TEIXEIRA PINTO n.º 46 (AFLITOS) (8322)

DATILOGRAFO — CORRESPONDENTE — Importante firma do Sul do país com filial nesta praça necessita de um Datilografo-Correspondente com redação propria maior de 23 anos que possa oferecer referencia. Tratar à RUA DO BOM JESUS n.º 150. (53440)

EMPREGADOS — Importante firma do RIO deseja ampliar o seu quadro de auxiliares. Se V. S. conhece o ramo comercial, poderá desde já [illegible] as suas atividades com boas comissões e ajuda de custo. Tratar com o sr. Ivanildo — das 9 às 11, no EDIF. DOS BANCARIOS — sobre-loja 104 — AVENIDA GUARARAPES. (8384)

EMPREGO — Precisa-se de uma moça com conhecimentos de correspondencia que saiba escrever a maquina e com noções de escrituração para serviço de copista dos livros "CAIXA" "DIARIO" e "RAZÃO" [illegible]. Cartas para Campos à AVENIDA GUARARAPES n.º 283 — terreo parte posterior (53437)

EMPREGOS — Importante companhia dispõe de vagas para homens e moças que tenham capacidade de trabalho e possam apresentar referencias idoneas. Ordenado de Cr$ 900,00 a Cr$ .... 2.000,00. Procurar o sr. Figueiredo — das 9 às 11 horas. PATEO DO PARAISO n.º 224 — 1.º andar. (6137)

EMPREGADO — Que tenha conhecimentos de correspondencia em Portuguez e livros auxiliares e Fiscais, lugar de futuro. Prefere-se maior de 30 anos. Escrever a este jornal dirigido à INDUSTRIA. (53439)

EMPREGADO para serviços domesticos, até 16 anos, que tenha caderneta, precisa-se à RUA DA MATRIZ n.º 78. (53249)

PRECISA-SE — De uma costureira, à RUA DA SAUDADE n.º 291. (8089)

QUER ADQUIRIR UM EMPREGO COM FACILIDADE? Aprenda Contabilidade e Escrituração Mercantil — Curso pratico — com 4 meses. Lecionam-se ainda para concurso: Matematica — Estatistica — Portuguez e Contabilidade, publica, mercantil e bancaria. Aulas diurnas e noturnas. Em OLINDA, à RUA MANOEL BORBA n.º 434 — perto da praça do Jacaré. A tratar com GOMES FILHO — das 8 às 11 e 18 às 21 horas no respectivo endereço e ainda pelo fone 9296 — das 12 às 18, Diariamente. (53458)

REPRESENTAÇÕES — Por motivos que serão explicados pessoalmente aos interessados, transfere-se uma boa linha de representações, todas feitas nesta praça. Dá-se preferencia a quem ficar com os moveis bem como outros objetos que representam valor. Tratar no EDIF. AO ANEL DE OURO — 3.º andar — sala 38 — das 18 às 20 horas, diariamente, com Silva (7946)

REPRESENTAÇÕES — Representante de diversas firmas industriais que deseja retirar-se para o sul, transfere as mesmas já com boa clientela, cartas neste jornal para REPRESENTAÇÕES, base Cr$ 10.000,00. (53438)

VENDEDOR — Importante firma nesta cidade dispõe de 1 (uma) vaga, para trabalhar com artigos de utilidades domesticas, devendo o mesmo ser de boa aparencia e ativo. Tratar com o sr. Alberico, das 8 às 9 e das 17 às 18 horas, na RUA VIGARIO TENORIO n.º 93. (53447)

AUTOMOVEIS

AOS AUTOMOBILISTAS — Vidros Triplex legitimo e comum para qualquer tipo de automovel, colocamos na hora. VIDRARIA S. LUIZ — CAMBOA DO CARMO, 109 — Fone: 7063. (8259)

AUTOMOVEL — Vende-se, com urgencia, um RENAULT, modelo 1939, semi-novo, com varios melhoramentos, conservado, só rodado no centro. Ver e tratar das 12 às 18 horas, à RUA TOMAZ GONZAGA n.º 716, Terminal da TORRE. Não se aceita intermediario. (53346)

AUTOMOVEL — Vendem-se 1 FORD de Luxe 1938, preço Cr$ 25.000,00, 1 CHEVROLET de Luxe 1937, preço Cr$ 18.000,00, 2 caminhonetas FORD 1929, preço Cr$ 10.000,00, 1 Barata FORD 1935, preço Cr$ 10.000,00, 1 OPEL 37, preço Cr$ 12.000,00. Ver e tratar com Galvão — IMPERIAL n.º 1032. Fone: 6788. (53410)

CARRO FORD — Vende-se ou troca-se por um carro menor, um automovel FORD ano 1937, com radio, maquina queimando oleo 40, de 85 HP, rodagem nova, em perfeito estado de conservação. Ver e tratar à RUA REAL DA TORRE n.º 125, no horario das 7 às 8 e das 13 às 15 horas. (53432)

CABINE FORD 1946 — Compra-se uma cabine, nova ou em perfeito estado, para caminhão FORD 1946. Dirijam-se a Guilherme Botelho Filho, telefones 9537 ou 9233. (53321)

CAMINHÃO CHEVROLET 37 — Em bom estado, vende-se ou troca-se por objeto que represente o valor. Tratar à RUA DAS FLORENTINAS n.º 199 — PADARIA AUTOMATICA. (8353)

(Conclue na 14ª. pagina)

LUIZ PORTELLA -- LEILOEIRO OFICIAL

SABADO, 10 DE JUNHO
EM OLINDA
Na aprasivel residência do snr. Rudolf Fleischer
AO CORRER DO MARTELO !

ÓTIMO LEILÃO

AVENIDA RIO DOCE, 692

Mobiliários de Salão, Sala de jantar, Dormitórios, Rádio, Máquina "Singer", Enceradeira "Electro-Lux, Louças, Vidros Metais Geladeira, Dormitório laqueado para crianças, Moveis de terrasso, Pássaros, Bonitas plantas e grande variedade de objetos presentes ao Leilão que serão vendidos: Ao Correr do Martelo. SABADO, 10 — Ás 15 horas em ponto EM OLINDA LUIZ PORTELLA e JORGE PORTELLA, Leiloeiros Oficiais. Adiantam dinheiro por conta de Leilões. — Agência Rua Princesa Isabel n. 142, fone 2332.

Pequenos anuncios

(Conclusão da 13.ª página)

JEEP FORD — Vende-se com maquina usando oleo 30, instalação eletrica, rodagem, capota, pinturas e estufamento novos, otimo estado de conservação. Ver e tratar no Almoxarifado do Parque da Aeronáutica do Recife — diariamente, das 9 às 16 horas. (Próximo ao Aeroporto). (53411)

POR motivo de doença, vende-se um onibus em boas condições, em boa linha, dando otimo rendimento. Facilita-se parte pagamento, ou troca-se por um carro de passeio com volta. Tratar na RUA NOVA n.º 306 — 4.º andar sala 403 — das 2.30 às 6.30. (53406)

DECHINCHA — Conversivel FORD 1946, em estado de nova, capota automatica. A melhor da cidade. Ver e tratar no POSTO DE SERVIÇO DERBI — BAIXA VERDE — junto ao 179 — DERBI. (53405)

STUDEBAKER 1946 — Vende-se em otimo estado de conservação, forrado a couro, rodagem nova, de uso particular, rodado exclusivamente na cidade, preço minimo: Cr$ 45.000,00. A tratar á AVENIDA CRUZ CABUGA' n.º 247 — Fone: 3174. (53341)

VENDE-SE um MERCURY 1939, em perfeito estado de conservação. Tratar com MALAQUIAS — Praça do Hotel Central ou pelo fone 3397. (53400)

VENDE-SE urgente uma Empresa de Onibus com 3 onibus sendo um FORD 48, 2 CHEVROLET, do ano de 46, sendo um em reparo. Oficina mecanica, um compressor, uma maquina de soldar, uma maquina de furar eletrica, maquina de pintura Esmeril, uma bancada, um torno n.º 5 e diversas ferramentas completas e sucata, um galpão, um quarto para guardar material com instalação, uma bigorna n.º 5. A tratar na ESTRADA DE BELE'M n.º 658 — HIPODROMO. (53394)

VENDE-SE uma Barata FORD, Conversivel 38, com radio, bem conservada, negocio urgente, tratar com Gaucho, á RUA 24 DE MAIO, 6 ou pelos telefones 7211 e 28.946. Preço de ocasião. (53413)

VENDE-SE um caminhão CHEVROLET 1946, rodagem nova, equipado e conservado, com macacos, cordas e armação para passageiros. A tratar com Arlindo Silva no Mercado da Encruzilhada — compartimentos 87|88. (8372)

VAUXHALL — Vende-se um com 9.000 quilometros rodados, semi-novo, e em perfeito estado de conservação. Negocio direto, tratar na TRAV. DAS RUA DAS FLORES n.º 30, com Paulo Gama. (53439)

PIANOS

OFICINA HELENA RECONSTRUTORA — Pianos, Maquinas de Costura e Datilografia — Executa-se qualquer serviço em Pianos, como sejam: Reforma completa de seu maquinismo, afinação, limpeza de teclado, imunização e exterminação do bicho, verniz em serviços de madeira em geral, com material adaptado sobre as regras da tecnica moderna; tambem compramos, vendemos e consertamos, Pianos, Serafinas, Maquinas de Costura e Datilografia. OFICINA HELENA, á RUA DO HOSPICIO n.º 104 — BOA-VISTA — RECIFE — PERNAMBUCO. (7908)

PIANOS, Auto-Pianos, Serafina, etc., conserto em geral, autentico material, inovação da técnica moderna pelo sistema "Leans-Hi-Tan", pelo já credenciado profissional Natanael Pessoa á RUA DA CONCORDIA n.º 536. (53293)

DIANO — Pessoa que precisa viajar com urgencia vende baratissimo um piano americano, com 3 pedais, cordas cruzadas, cêpo de metal, teclado de marfim alvo e lira dupla. Veja ainda hoje á RUA ROSARIO DA BOA-VISTA n.º 40. (8213)

ESCOLAS E CURSOS

CURSOS — VESTIBULARES, CURSO PERNAMBUCANO — Preparatorios para: ENGENHARIA, MEDICINA, QUIMICA e AGRONOMIA. Corpo docente formado por catedraticos, livres docentes e assistentes de nossas escolas superiores. Turmas limitadas. Inicio de novas turmas em julho. Informações e matriculas das 8 às 11 e das 15 às 18 horas. RUA RIACHUELO n.º 309 — 1.º andar — esquina Hospicio.

INSTITUTO D. PEDRO II — Organização de ensino modelar. DIURNO: Jardim da Infancia, Primário e Admissão. NOTURNO: Datilografia, Correspondencia, Contabilidade, Materias Avulsas. Professorado competente e idoneo. Metodo do Instituto Nacional de Educação do Rio de Janeiro. RUA REAL DA TORRE, 375 — MADALENA. (53324)

MEDICAMENTOS

ASMATICOS — Não vos esqueçais de que o ELIXIR ANTI-ASMATICO DO DR. CONSTANCIO PONTUAL é destinado ao tratamento de asma e de bronquite asmatica. Atenua os acessos e dá alivio imediato ao doente. Produto CICERO DINIZ — RECIFE, e usados — Relogios —, Fogões — (5416)

COLICAS — No estomago embaraço gástrico, digestões dificeis. Use o ALCOOLATO DE CARICA MELISSA. Produto CICERO DINIZ — RECIFE. (5416)

CAJURUBEBA — SIFILIS E REUMATISMO — Use o mais energico e eficiente depurativo — CAJURUBEBA. Produto CICERO DINIZ — RECIFE. (5416)

DOENÇAS DOS OLHOS — LEITE OFTALMICO — No tratamento da conjuntivite simples, produzida pela poeira, calor ou luz excessiva. Seu uso traz alivio imediato. Produto CICERO DINIZ — RECIFE. (5416)

DOENÇAS DO FIGADO — Use BOLDINIZ, no tratamento da calculose biliar, colicas hepaticas e suas complicações. Formula do dr. Simões Barbosa. Produto CICERO DINIZ — RECIFE. (5416)

ENFACHAMENTOS — Dores do fígado dificeis, gazes e azias, cedem estomago e enxaqueca, digestão logo com o uso do ALCOOLATO DE CARICA MELISSA. Produto CICERO DINIZ — RECIFE. (5416)

ESTA' ENFRAQUECIDO E MAGRO? — Use o ELIXIR DE NOZ DE KOLA, estimulante do sistema muscular, perda da memoria e cansaço cerebral. Util aos estudantes em vespera de exames. Produto CICERO DINIZ — RECIFE. (5416)

FALTA DE APETITE — Náuseas e vomitos, depois das refeições, dispepsias e atonias nervosas. Use O VINHO DE GENCIANA E CALUMBA COMPOSTO. Produto CICERO DINIZ — RECIFE. (5416)

MUSCOTONICO — Tonico do cerebro. Tonico dos musculos. Tonico dos nervos. Fraqueza geral, falta de apetite, neurastenia e perda de fosfatos. Produto CICERO DINIZ — RECIFE. (5416)

NÃO DEIXE SEU FILHINHO TOSSIR — Dê o XAROPE TOLUGRIDELIA, medicamento eficaz e unico para uso das crianças. Produto CICERO DINIZ — RECIFE. (5416)

PEQUENO RESFRIADO HOJE — Pode ser amanhã grande leião pulmonar. Use sem perda de tempo o XAROPE DE ALHO DO MATO E URUCU', simples ou creosotado. Produto CICERO DINIZ — RECIFE. (5416)

QUER ENGORDAR? — Use o ELIXIR DE NOZ DE KOLA grande reconstituinte, poderoso regenerador das forças vitais, fortificante do sistema muscular e estimulante das funções intelectuais; é um excelente criador de forças para as senhoras gravidas e fracas, debilidade, organica, fraqueza de memoria, perda de apetite, esquecimento, etc. Todos os estudantes em vesperas dos exames precisam fazer uso constante do ELIXIR DE NOZ DE KOLA, o salutar calmante dos nervos, pois encontram nele o tonico do cerebro restituindo. Produto CICERO DINIZ. (5416)

SARDAS — Panos pretos do rosto e dos braços, espinhas e cravos. Use o CREME CICERO DINIZ. A' venda nas farmacias e armarinhos de miudezas. (5416)

UM CONSELHO AMIGO — TOSSE? — Não se descuide. Tome imediatamente o XAROPE DE ALHO DO MATO E URUCÚ simples ou creosotado, usado há mais de 70 anos com prodigiosos resultados nas tosses, rouquidões e catarros nos pulmões. Produto CICERO DINIZ — RECIFE. (5416)

XAROPE DE MULUNGÚ BROMURETADO — Acalma os doentes agitados, combate as insonias, ináu humor e as excitações nervosas. Não deprime. Produto CICERO DINIZ — RECIFE. (5416)

DIVERSOS

ALTO-FALANTES de 5", 6", 8" e 10": conjuntos pimontagem de radios e amplificadores, caixas, transformadores, valvulas e bobinas pivalvulas 6A8, 6SA7, 12SA7 e 1A7 — CASA INGLESA, á RUA DA CONCORDIA n.º 166. Fone: 7355. (7298)

A TABELA OFICIAL DA MOVELARIA ALIADA — Remarcação de preços — Oportunidade para os noivos — Uma cama Patente "faixa-azul": Cr$ 68,00 uma cadeira tipo "Gerdau": Cr$ 350,00 uma cristaleira "Carioca": Cr$ 160,00 um porta-chapéu: Cr$ 2.500,00 uma linda sala de jantar de imbuia com 9 peças: Cr$ .. 2.700,00 um completo dormitorio conjugal de imbuia trabalhada com 6 peças: Cr$ 450,00 um otimo guarda-roupa com espelho: Cr$ 270,00 uma comoda em madeira de lei: Cr$ ..... uma cama Patente para casal com 12 molas "faixa-azul" Cr$ 850,00 um fino grupo estufado de veludo de sêda: Cr$ 125,00 uma especial cadeira de balanço de vime: Cr$ 280,00 um bureau: Cr$ 650,00 uma moderna cama de imbuia com lastro especial de 16 molas: Cr$ 1.500,00 um dormitorio conjugal com 5 peças: Cr$ 290,00 um otimo pestiqueiro em madeira de lei: Cr$ 250,00 uma mesa para jantar de 1 coluna: Cr$ 290,00 uma especial estante para livros: Cr$ 280,00 uma penteadeira em madeira de lei: Cr$ ... 750,00 um finissimo guarda-roupa de imbuia: Cr$ 320,00 um grupo de vime com 4 peças: Cr$ 700,00 um buffet de imbuia: Cr$ 48,00 uma cadeira "Paulista": Cr$ 75,00 uma cadeira "Gerdau" legitima: Cr$ 75,00 uma mesa para filtro com granito, etc. Peça na ALIADA uma tabela completa de preços. E' por preços nunca vistos verdadeiramente baixos temos em deposito gigantesco estoque de camas "Patente", cadeiras "Gerdau" de todos os tipos e cadeiras para terraços e para crianças, veludos, damascos e puxadores de metal e galalite importados do sul diretamente para a MOVELARIA ALIADA, da RUA DO LIVRAMENTO n.º 25 — RECIFE. Entrega imediata, moveis NOVOS, preço FIXO e á VISTA. Ouça diariamente, ás 21,50, no Rádio Jornal do Comercio, o programa da ALIADA e compre um guarda-roupa de duas portas em madeira de lei por apenas 450 cruzeiros. Recorte este anuncio e depois de efetuar sua compra, apresente-o que receberá uma agradavel surpresa. (45984)

AVISO AOS PEREGRINOS — Em virtude da ausencia de cadeiras na Basilica de Roma, lembra-se aos peregrinos a aquisição da sua cadeira de bolso (portatil), a exemplo do que fizeram os peregrinos do DUQUE DE CAXIAS, pois além da sua utilidade, no momento, continuará a ter a sua aplicação em qualquer circunstancia em que haja necessidade de cadeira. Vendedores exclusivos A CAMA PERNAMBUCANA — IMPERATRIZ n.º 176 — telefone .. n.º 265. Fone: 3265. (8147) (52472)

ARMAZEM DE BEBIDAS — Srs. Comerciantes do interior e Estados vizinhos vindo ao RECIFE fazer vossas compras de bebidas procure FARIAS & IRMÃO, á RUA VELHA n.º 229, que atenderá com brevidade, atenção e melhores preços. Cognac, Vinhos, Cerveja, Frisantes, Guaraná, Coca-cola, Laranjada, Pitu', Serra Grande, Jabuti e outras marcas. Deposito: Itamar de Bebidas, RUA VELHA n.º 229 — Fone 4082 — RECIFE. (52790)

ARTE DE MANOREDIAR — Compra-se este livro, de autoria do falecido dr. José Tavares. Tratar no escritório deste jornal. (8132)

A AGUA SANITARIA DRAGÃO, substitue, com vantagem, os desinfectantes comuns: assegura assepsia total, alveja e desodoriza. DEPOSITO: RUA DA SOLEDADE 2753 — juntinho da SINGER.

A São Judas Tadeu o meu profundo reconhecimento, por uma graça alcançada. A. F. — 8|6|50.

FUNEBRES

✝

OTHON LYNCH BEZERRA DE MELLO

1.º ANIVERSARIO

Os Diretores, funcionários e operários das Organizações Othon L. Bezerra de Mello, convidam seus parentes e amigos para assistirem ás missas que mandam rezar ás 5 horas do dia 9 do corrente, na Capela da Fábrica CEL. OTHON, em Apipucos, e ás 8 horas na Basilica do Carmo, em sufrágio da alma do seu inesquecivel Chefe, fundador e amigo OTHON LYNCH BEZERRA DE MELLO.

Antecipadamente confessam-se agradecidos aos que comparecerem. (8375)

✝

OTHON LYNCH BEZERRA DE MELLO

1.º ANIVERSARIO

Maria Amália Brito Bezerra de Mello, Luiz Brito Bezerra de Mello, esposa e filhos (ausentes), Dr. Othon Lynch Bezerra de Mello Junior (ausente), Dr. Alberto Brito Bezerra de Mello, esposa e filha, Rubens Berardo Carneiro da Cunha, esposa e filhos (ausentes), Dr. Dalmo de Vasconcelos Reis Pereira, esposa e filhos (ausentes), Capitão-Aviador Luciano Guimarães de Souza Leão, esposa e filhas (ausentes), Arthur Brito Bezerra de Mello e filhos (ausentes), Roberto Brito Bezerra de Mello, esposa e filhos, Renato Brito Bezerra de Mello e sua noiva Senhorinha Francisca Ninosa Ribeiro Coutinho, Paulo Brito Bezerra de Mello e Alvaro Brito Bezerra de Mello (ausentes), Madre Lynch, R. D., (ausente), Alcina Lynch Bezerra de Mello e Dr. Severino Otto Lynch Bezerra de Mello (ausentes), Christiano Bezerra de Mello e familia, familias Albuquerque e Mello, Bezerra da Cunha, Amaral e Mello, Mendes Bezerra e Corrêa de Brito, James Loynd e familia, convidam seus parentes e amigos para assistirem ás missas que mandam celebrar pelo 1.º aniversario do falecimento de seu querido e inesquecivel esposo, pai, sogro, avô, irmão, cunhado, tio, primo e amigo OTHON, na Basilica do Carmo ás 8 horas do dia 9 do corrente. Agradecem desde já, sensibilizados, aos que comparecerem a êsses atos de piedade cristã. (8375)

OTHON LYNCH BEZERRA DE MELLO

1.º ANIVERSARIO

A Gerencia, auxiliares e operarios da "Fabrica Anita", convidam ás pessoas amigas para assistirem á missa que em sufragio da alma do seu inesquecivel chefe e amigo, OTHON LYNCH BEZERRA DE MELLO, mandam celebrar na Matriz da Varzea, na proxima sexta-feira, ás 5 1/2 horas. Aos que comparecerem, nossa profunda gratidão. (53434)

MANOEL BARRETO LINS

AGRADECIMENTO

Lidia Giraldes Barreto Lins, filhos, genro e nora, sensibilizados pelo testemunho de solidariedade na dôr por que passaram com o falecimento do seu d'gno e extremoso chefe MANOEL BARRETO LINS, vêm, pelo presente, agradecer a todos os parentes e amigos que compareceram ás homenagens prestadas ao querido morto, bem como áqueles que por cartas, cartões, telegramas e pessoalmente expressaram as suas condolencias. (53216)

INDICADOR PROFISSIONAL

MEDICOS

DR. DOURADO DE AZEVEDO
DOENÇA DO RETO E ANUS — Dr. Hospitais Centenario e Português — Especialista-chefe do Hospital S. Amaro — Ex-assistente do prof. Pitanga Santos — Cura das hemorroidas sem operação e sem dôr — Edificio S. Antonio, rua da Palma 216, 3º and — Fone 6548, de 14 às 18 horas, aos sabados das 8 às 12 horas

Dr. João Alfredo
Cirurgia Geral — Cirurgia Plastica - Hemorroidas - Fistula — Varizes — Hidrocele.
Rua Gervasio Pires, 136 — Terreo — Das 15 às 18 horas

DR. SA LEITAO
DOENÇAS DE SENHORAS
PARTOS
Cons. Edificio Sertã — 8º
Fone 7196
Res. R. General Semeão, 184
Fone 2281
(48004)

Dr. Di Lascio
Doenças Nervosas e Mentais
Ed. dos Bancarios 10.º andar — Das 16 às 18 horas
Recife
(6713)

CANCER DA PELE ORGAOS INTERNOS
Tratamento sem operação pelos Raios X dos fibromas — Hemorragias uterinas — Inflamações — Acne (espinhas) — Artrites — Gratuito para indigentes — Cursos de especialização — Rio — São Paulo e Montevidéo
DR. JOSÉ RENDA
Edificio Trianon, 1.º andar — Av. Guararapes — RECIFE

DR. M. VAINER
Estagio no Hospital "Ramos Mejia" Buenos Ayres
Doenças de senhoras, partos, cancer da mulher, ondas curtas portatil
Ed. Ouro Branco — 5.º andar sala 513 — Das 10 às 12 e 16 às 19 horas — Telefone de residencia 3364. (8188)

DR. NORBERTO SCHEIDEGGER
CIRURGIA, URINARIAS, ANUS e RETO
Consultas: das 10,30 às 11,30 e de 16,00 às 18 horas.
Consultorio: Edificio ALMARE - Anexo, 7.º and - Sala 724
Res.: Rua Afonso Celso n. 88 — Tamarineira. (6920)

Dr. Perseu Castro de Lemos
Clinica Cirurgica Ginecologia
Consultorio — R. da Palma — Edificio SAEL, 3.º — Sala 316. Das 16 às 18 horas, exceto aos sabados
Residencia — Estrada do Arraial, 2846 — Casa Amarela
Recife — Pernambuco

DR. JOÃO MARQUES DE SA'
Diretor da Casa de Saúde São José
Da Assistencia a Psicopatas, Doenças nervosas e mentais. Formas nervosas da sifilis. Malariotergapia. Tratamento moderno da esquizofrenia. Doenças internas. Consultorio: Avenida 10 de Novembro. Edificio Sertã, salas 203 e 204 (2.º andar). Consultas das 4 às 6 da tarde. Residencia: Travessa da Caixa Verde, 166 — Derby. Fone: 32.100

PROF. JARBAS PERNAMBUCANO
DOENÇAS NERVOSAS E MENTAIS
CONSULTAS ás segundas, quartas e sextas-feiras das 16 ás 19 horas
Rua do Padre Inglês, 331
Telefs. 2662 e 2072

Dr. Agenor Bomfim
DOENÇAS DOS PULMÕES, BRONQUIOS E PLEURAS
RAIOS X e ONDAS CURTAS
No consultorio e em domicilio
Imperatriz, 140 — Fone, 2284.

DRA. EUGENIA BORTNIK
Doenças de Senhoras. Partos Ondas curtas. Eletro-Coagulação. Estudo da citologia vaginal — Cursos de especialização na Maternidade Escola do Rio e com o Prof. Medina no H. das Clinicas de S. Paulo
Consultorio: Ed. Seguradora — 8.º andar — Salas 510-511
Consultas: de 15 ás 18 horas
Residencia: R. da Hora, 593 Espinheiro
(7354)

Dr. SALOMÃO KELNER
Assistente da Faculdade de Medicina e Cirurgião do I.A.P.C.
RETO E ANUS
CIRURGIA GERAL
Tratamento de hemorroidas e varizes sem operação
Cons.: Edificio S. Marcos — Rua das Flores, 129 — 3.º
Tel. 7313
Res.: 7 de Setembro, 108
Tel. 3266

CLINICA EXCLUSIVAMENTE FEMININA
Dra. MIRIAM KELNER
Curso de Aperfeiçoamento em Buenos Aires
Tratamento medico e cirurgico de
DOENÇAS DE SENHORAS RETO, ANUS E PARTOS. ONDAS CURTAS
Cons. e residencia: 7 de Setembro, 105 — Tel. 3266
Das 2 ás 6 horas. Aos sabados 10 ás 12 horas

Dr. João Asfora
Doenças do Pulmão, Pleura e Bronquios — Raios X
Consultorio: Rua do Hospicio n. 71
Residencia: — Avenida Beira Mar n. 3802 — Telefone 82
Ramal 7172

Dra. Yolanda B. Xavier
Doenças das Senhoras — Partos — Ondas curtas — Eletrocoagulação
Consultorio: Rua da Palma Edificio Sael, 3.º andar - Sala 316. Diariamente das 14 às 16 horas, exceto aos sabados.
Residencia: Joaquim Nabuco n. 23 — Olinda. Fone 2960.
(49385)

Prof. Arsenio Tavares
Cirurgia Geral — Vias Urinarias — Ginecologia — Parto
Cons.: Ed. Bancarios — Av Guararapes, 131 — 8.º and. — S. 812. — de 14 ás 17 horas — Res. Av. Boa Viagem, 3350 — Fone: R. V. 78

Dr. Otavio de Freitas Junior
DOENÇAS NERVOSAS E MENTAIS
— PSICONEUROSES —
Eletricidade Medica — Ionisações — Psicoterapia — Narcoanalise
Consultorio: Edificio IAPTEC salas 601/607
Fones: 2620 - 7432

Dr. Geraldo Paraíba
Viagem de estudos a São Paulo e Buenos Ayres.
Clinica Médica, especialmente Aparelho Digestivo — Doenças das Senhoras.
Consultorio: Rua das Flôres, 77 — 1.º andar — Fone 6710 — Das 16 ás 18 horas, exceto aos sábados.
Residencia: Av. Visconde de Suassuna, 186 — Fone: 4002 — Recife.

Dr. JOSÉ ASFORA
Curso de Aperfeiçoamento na Argentina
Clinica medica, especialmente Estomago, Figado, Intestinos, Diabete, Magreza, Obesidade. Consultas diarias das 15 ás 17,30. Exceto aos sabados. Consultorio: Edificio Almare - 1.º andar. Av. Guararapes, 154 — Recife. Residencia: Rua Porto Carreiro, 110 — Derby — Fone 3858

Dr. Lídio Paraíba
Clinica Médica
Especialisado em molestias de senhoras
Consultório: Rua das Flôres 77 — Salas 1 e 2 — 1.º and. (Edificio San Mamede). Das 8 1/2 ás 11 1/2. Residencia: Av. Visconde de Suassuna 186 — Fone 4002 — Recife (42096)

DR. AQUINO LUCENA
Doenças do aparelho digestivo, nutrição e glandulas de secreção interna
Tratamento de diabetes — Obesidade — Magreza
METABOLISMO BASAL
Consultas: de 11 ás 12 e 16 ás 19 horas
Consultorio: Ed. Sulacap — Salas 105/6 — 1.º andar (7296)

Ouvidos — Nariz — Garganta e Bronco-esfagologia
Dr. J. de Andrade Medeiros
Docente livre da Faculdade de Medicina da Universidade do Recife
Consultas diarias menos aos sabados
Rua 1.º de Março, 20 - 1.º andar. Das 11 ás 12 e das 16 ás 18 horas — Telefone, 6107
Residencia: Rua D. Bosco, 821 Telefone, 3332

Dra. Clarice Ludmer
da Maternidade da Encruzilhada
Doenças de Senhoras - Partos
Consultorio: Edificio São Marcos - 3.º and. - Salas 301 e 302 Rua das Flores, 129. Tel. 7213
Consultas diariamente das 14 ás 16 horas, exceto aos sabados
Residencia: Av. João de Barros, 1314. (7612)

DENTISTAS

Dr. LUCILIO MONTEIRO MOURA
Cirurgião-Dentista
Asst. de Patologia e Terapêutica do Curso de Odontologia da Faculdade de Medicina
Tratamento das afecções buco-dentárias - Cirurgia-Protese - Raios infra vermelho e ultra-violeta. Cons.: Av. 10 de Novembro, 147 - Ed. do I.A.P.T.E.C., sala 606 — 6º and. Diariamente de 8 ás 11 e de 14 ás 17, exceto nas 3as. á tarde e 6as pela manhã

ADVOGADOS

Patrocinio de Causas no Rio de Janeiro
ACHILLES BEVILAQUA
CORINTHO DE ARRUDA FALCÃO
JOSE DE PONTES VIEIRA
— ADVOGADOS —
End.: Trav. do Ouvidor, 12 - 1º
End. telegrafico: COFALCÃO
Tel.: 52-3231.
RIO DE JANEIRO — Df.
(6088)

BOXER — Vendo cadela com 4 meses, otimo pedigree. RUA PADRE IBIAPINA n.º 407 — SANCHO — TEGIPIO'. (8373)

CAUTELA PERDIDA — Perdeu-se a cautela n.º 26.468, da Secção de Penhores da Caixa Economica Federal de Pernambuco (Matriz), pelo que vai ser fornecida uma 2.ª via da referida cautela, ficando a 1.ª sem nenhum valor.
Recife, em 6 de junho de 1950. (8329)

CONSTRUTOR MANOEL GUSMÃO, Engenheiro Civil. Carteira profissional n.º 101 D, construções e instalações sanitárias (serviços domiciliarios de aguas e esgotos). Residencia: RUA DO HOSPICIO n.º 77 — Expediente: das 7 ás 8 e das 13 ás 15 horas. (53445)

CONSERTOS em refrigeradores domésticos e comerciais; peças e gás para refrigeração, só na CASA INGLESA — RUA DA CONCORDIA n.º 166. Fone 7355. (7298)

COQUEIRO ANÃO — Mudas a 15 cruzeiros, á RUA FRANCISCO LACERDA n.º 201 — VARZEA. (8054)

COCO ANÃO NYOR GARDENG — Nova variedade, nozes gigantes, produção até 400 anuais, aos proprietários, cultivando esta palmeira de valor economico, estimavel, enxertos, mangueiras Itamaracá, sapotas, kaki, jaboticaba, sabará, abacateiros, jambo amarelo e outras carambolas e todas as demais frutas tropicais, na CHACARA DAS ROSAS, á RUA DAS MOÇAS n.º 534 — ARRUDA — A. Pessoa de Sá & Irmãos.

CAVALHEIRO... SENHORAS — ATENÇÃO — A LOÇÃO GENY, faz desaparecer por completo os seus cabelos brancos. A LOÇÃO GENY, não é tintura. Não contém nitrato de prata. Evita as caspas e a queda dos cabelos. Não mancha a pele e nem a roupa de cama, porque é uma solução leitosa. E' perfumada e de fácil aplicação. A LOÇÃO GENY, é um produto que vem alcançando sucesso, por milhares de pessoas que tem usado. Procure consultar as pessoas que tem usado e faça o mesmo que milhares tem feito. ATENÇÃO: Cabelos sedosos e perfumados, só se tem com o uso do finissimo oleo de OVO GENY. A' venda nas principais casas do ramo. PRODUTOS GENY LIMITADA — AVENIDA MARQUES DE OLINDA n.º 277 — 1.º andar — RECIFE. Atenção ... LOÇÃO GENY, não é tintura. (53259)

CASQUINHAS — Bolos, croquetes de camarão aceitam-se encomendas. Tratar á RUA IMPERATRIZ n.º 1046. Fone. [illegible] (8272)

CHAPAS GALVANIZADAS — De ns. 20, 22, 25 e 26, consultem os nossos preços. ALBUQUERQUE RAMOS & CIA., á RUA DA IMPERATRIZ n.º 110, ou em nossa filial á RUA DA CONCORDIA n.º 133 — fone 2366. (4678)

CARRINHOS DE MÃO E PAS DE CAVALO — Inteiramente metalicos, extra-fortes e de esmerado acabamento. Recebidos diretamente dos fabricantes e vendidos a preços razoaveis. Verifiquem o nosso estoque antes de qualquer aquisição. CASA RURAL, Schenker, Rodrigues & Cia. RUA DA CONCORDIA n.º 333 — Fone 7622.

ESPINHAS, INPINGEM ECZEMAS — Resultado prodigioso com a POMADA BRUGGEMANN. (47062)

GADO NELORE — Do mais antigo plantel do Estado, vende-se no Engenho Murim, em BARREIROS. Trata-se pelo telefone 6344, com JOÃO PEDRO. (53187)

MAQUINA PORTATIL SINGER — Vende-se uma semi-nova. A tratar á RUA DE SÃO JOÃO, 340. (8382)

MAQUINA DE ESCREVER UNDERWOOD — Vende-se uma em otimo estado, funcionando perfeitamente, carro com 66 centimetros propria para mapas. Ver e tratar á RUA CAMBOA DO CARMO n.º 144 (terreo), nos dias uteis ou pelo fone 6936. (53329)

MOTOR A' VENDA — Vende-se um motor DEUTZ-OTTO a gás pobre, com capacidade de 40 HP., baixa rotação e um gerador AEG de 20 KVA, 220 volts. Estão funcionando e prestam-se bem para iluminação de pequena cidade. Trata-se com a Empresa de Luz da cidade de Surubim. (53388)

OTIMA OPORTUNIDADE — Por preço de ocasião, vendem-se uma sala de jantar de imbuia trabalhada, com 12 peças, semi-nova, fabricação do sul e um refrigerador NORGE, com 8 1/2 pés em perfeito estado de conservação e funcionamento. Ver e tratar á RUA PADRE FELIX BARRETO nº 48 (SANTO AMARO). (53238)

POMADA BRUGGEMANN — Resultados positivos no tratamento de feridas, etc. (47062)

PERMANENTE CR$ 20,00 — MANICURES CR$ 5,00 — Com auxiliares diplomadas pela Escola Profissional dos Cabeleireiros e com creme biologico para não ressecar os cabelos, alizamento com pomada preta e aplicação de tinturas, por Cr$ 25,00 só na RUA DA MATRIZ n.º 38 — BOA-VISTA — RECIFE — PERNAMBUCO.

Informa-se quem vende aparelhos de ondulação. (8139)

PERDIDO — Bernardino Vieira Maia, cidadão português, tendo perdido sua carteira d. identidade n.º 54.634, registro n.º ... 1.633, pede a quem encontrá-la fazer o favor de entregá-la á RUA DIREITA n.º 48, que será gratificado. (53388)

QUER GANHAR DIARIAMENTE DE CR$ 30,00 A 100,00, MESMO NAS HORAS VAGAS? E' facilimo: somente comprar uma máquina de cobrir botões, alta moda, a começar de Cr$ 260,00, fazendo 4 tipos de botões diferentes, e ainda acompanha 12 dzs. de material e uma matriz e 4 blocos e um tirador de botões, e por Cr$ 400,00 uma máquina fazendo 12 tipos de botões de diferentes tamanhos e tipos e acompanha 27 dzs. de material, 2 matrizes e 6 blocos e um tirador de botões, etc.; e por Cr$ 580,00 uma máquina fazendo 22 tipos de diferentes tamanhos, com 3 matrizes e 13 blocos e 48 dzs. de material e um tirador de botões, etc. Qualquer tipo comprado terá direito gratis mostruário e ensina-se fazer botões gratuitamente, pessoalmente ou por correspondencia; isso encontrarão na Casa mais bem sortida e preferida da Cidade, "A GRACIOSA" (Casa Santa Terezinha), á RUA DUQUE DE CAXIAS, 323 — RECIFE. A casa que de tudo tem em miudezas, perfumarias, joias e artigos religiosos e vende mais barato mostrando este no fim de sua compra receberá gratis uma linda pulseira ou um vidro de agua de colonia Bois Blanc. Atende pedidos pelo reembolso postal. Pedido a Abrahão Alliz, á RUA DUQUE DE CAXIAS n.º 323 — RECIFE. (8278)

RELOGIO PERDIDO — Gratifica-se a quem encontrou segunda-feira (5) ás 20 horas, no trecho das ruas: das Ninfas, Progresso e Gonçalves Maia, um relogio de platina para senhora. Fineza entregar á RUA DAS NINFAS n.º 313. (53429)

RADIOLA — Vende-se uma, em lindo estilo, movel de imbuia, radio PHILIPS, com 8 valvulas, sendo em push-pull, olho magico, 5 faixas, transformador universal de 6 correntes, "pick-up", automatico Thorens, para 8 discos, preço Cr$ 9.000,00, ver e tratar á RUA IMPERIAL n.º 1300 — das 19 ás 22 horas ou pelo fone 6440. (53421)

RADIO PHILIPS — Vende-se um de pilhas secas, proprio para interior. A tratar á RUA DO IMPERADOR n.º 468 — terreo. (52797)

SALA DE JANTAR — Vende-se modernissima sala de jantar de sucupira encerada, ainda não usada, composta das seguintes peças: mesa, 6 cadeiras, bar e buffet-cristaleira. Tratar pelo fone .. 3226. Preço Cr$ 8.500,00. (53433)

SUORES FETIDOS — Pomada Bruggemann. (47062)

SEU RADIO ESTA' DESCALIBRADO OU PRECISA DE CONSERTO? Procure Jamil Asfora & Cia (filial) á RUA DA PALMA n.º 385, desta cidade. Dispomos de oficina aparelhada e de técnico competente. Executamos quaisquer consertos, revisão e reformas em ELETROLAS e RADIOS de qualquer marca. PEÇAM ORÇAMENTO HOJE MESMO. (8228)

USE na lavagem das roupas brancas a AGUA SANITARIA DRAGÃO. Alvejamento instantaneo, desinfecção total e completa desodorização. DEPOSITO: RUA DA SOLEDADE, 265 — fone 3265. (8147)

V. S. quer ter o prazer de usar uma blusa e uma camisola ricamente bordada? Visite a CASA DAS BLUSAS, onde encontrará o maior sortimento e as ultimas novidades. AV. MANOEL BORBA, 90 — Fone: 4096. (53363)

VENDE-SE um motor do fabricante CROSSLEY de 40 HP., retificado, 250 R. P. M., queimando carvão com um consumo de 8 quilos por hora, podendo ser visto funcionando todos os dias. Tem todos os pertences do fabricante. A tratar na SERRARIA S. JORGE em CARUARU'. (53397)

LLOYD BRASILEIRO

(PATRIMONIO NACIONAL)

Agente: ANTONIO ALVES DE FREITAS SOBRINHO — Rua da Moeda n. 122 (Edificio Próprio) — Recife

TELEFONES: Gerencia e Informações — 9652, — : Passagens, Fretes e Faltas & Avarias — 9282

NORTE

"JANGADEIRO" — (CARGUEIRO) — Esperado no dia 15, para: Cabedelo, Natal e Macau.

"CAMPOS SALES" (PAQUETE)

Esperado no dia 17, para: Fortaleza, S. Luiz, Belem, Santarem, Obidos, Parintins, Itacoatiara e Manaus.

"BARAO RIO BRANCO" (CARGUEIRO) — Esperado dia 19, para: Fortaleza, Belem, Santarem, Obidos, Parintins, Itacoatiara e Manaus.

"SANTAREM" (PAQUETE) Esperado no dia 18, para: Fortaleza, S. Luiz e Belem.

"RIO GUAIBA" (CARGUEIRO) — No porto atracado no armazem 8, sairá no dia 9, ás 22 horas, para: Cabedelo, Fortaleza, Tutoia, S. Luiz e Belem.

SUL

"PARA" (PAQUETE) Esperado do norte no dia 10, sairá para: Salvador, Rio e Santos.

"GOIAZ LOIDE" (CARGUEIRO) — Esperado no dia 10 para: Salvador, Rio e Santos.

"RIO DOCE" (CARGUEIRO) — Esperado no dia 10 para: Salvador, Vitoria, Santos e Rio

"TAUBATE" (CARGUEIRO) — Esperado no dia 10, para: Rio e Santos.

"LOIDE COLOMBIA" (CARGUEIRO) — Esperado no dia 11, para: Rio de Janeiro.

"RIO OIAPOQUE" (CARGUEIRO) — Esperado no dia 13 para: Salvador, Rio, Santos, Rio Grande, Pelotas e Porto Alegre.

LINHAS TRANSATLANTICAS

"LOIDE PARAGUAI" (CARGUEIRO)

Esperado no dia 21, para: TENERIFE, LIVERPOOL, CARDIF, HAVRE, ANTUERPIA, ROTTERDAM e HAMBURGO.

"COMANDANTE LIRA" (CARGUEIRO)

No porto atracado no armazem 9, sairá após indispensavel demora para: BUENOS AIRES.

"FARRAPO" (CARGUEIRO)

Esperado no dia 15, para: TENERIFE, LISBOA, HAVRE, HULL e ROTERDAM.

COMPANHIA NACIONAL DE NAVEGAÇÃO COSTEIRA

(PATRIMONIO NACIONAL)

VAPORES PARA O SUL

ITAPUHY (Passageiro) — Atracado no armazem 11, sairá hoje, ás 16 horas, para: Maceió, Salvador, Vitoria, Rio, Santos, Paranaguá Antonina, Rio Grande, Pelotas e Porto Alegre.

ITAPÉ (Passageiro) — Esperado dos portos do norte no dia 9, sairá para: Maceió, Salvador, Rio, Santos, Rio Grande e Porto Alegre.

ITAMARACÁ (Cargueiro) — Esperado dos portos do sul no dia 9, sairá para: Rio, Santos, Paranaguá, Antonina e Itajahy.

VAPORES PARA O NORTE

ITAIMBE (Passageiro) — Esperado dos portos do sul no dia 13, sairá para, Natal, Fortaleza, São Luiz e Belem.

INFORMAÇÕES COM O AGENTE EDWALDO B. NEVES BAPTISTA

Avenida Alfredo Lisboa — Edif. COSTEIRA — Telefone 9214 — Secção de Fretes

Para os vossos seguros MARITIMOS e TERRESTRES dai preferência a COMPANHIA LLOYD SUL AMERICANO — Informações com o agente JOSÉ SICUPIRA — Edificio Costeira — 9697

Companhias Italianas de Navegação

ITALNAVI-SIDARMA

VAPOR

LAGUNA

(10.000 tons.)

Em viagem direta de Bahia Blanca para Recife é esperado neste porto no proximo dia 15/16, partindo no mesmo dia para GENOVA via Las Palmas.

VAPOR

CORALLO

(10.000 tons.)

Esperado neste porto no proximo dia 23, saindo no mesmo dia para NAPOLES e TRIESTE via Las Palmas.

DISPÕEM DE CONFORTAVEIS ACOMODAÇÕES PARA PASSAGEIROS EM CLASSE UNICA

Para outras informações com o agente:

CARLOS ALBERTO DE ANDRADE MEDICIS

"AGÊNCIA MEDICIS"

RUA DO BOM JESUS, 163 — 1.º andar — FONE 9688 — Caixa Postal n.º 22 End. Tel.: MEDICI

RECIFE — PERNAMBUCO

COMPAGNIE MARITIME BELGE (LLOYD ROYAL) S/A | CIE. ROYAL BELGO-ARGENTINE ARMEMENT DEPPE S/A

Serviços diretos e regulares entre o Brasil e a Belgica

Para Antuerpia (Roterdam e Hamburgo)

VAPOR MIXTO ALEX VAN OPSTAL a 11 de Junho

Para o Rio da Prata:

VAPOR MIXTO HENRI JASPAR

Para Rio, Santos, Montevideo e B. Aires a 18 de Junho corrente.

Todos os vapores possuem acomodações para passageiros, a

PREÇOS MODICOS

Aceitam-se cargas COM CONHECIMENTOS (THROUGH B/L) ou em transbordo para todos os países da Europa, especialmente SUIÇA.

Para outras informações sobre cargas e passagens com o Agente - local

CARLOS A. DE A. MEDICIS

"AGENCIA MEDICIS"

Rua do Bom Jesus n. 163 — 1.º andar — Fone n. 9688

CAIXA POSTAL N. 22 — Endereço telegrafico "MEDICI"

RECIFE — PERNAMBUCO

(9161)

37 SOBREVIVENTES DO DESASTRE

MIAMI, 7 (AFP) — O destroier Saufley está a caminho do continente, trazendo 37 sobreviventes do bimotor caido no mar entre Porto Rico e os Estados Unidos. Sabe-se que 9 portoriquenhos morreram e outro foi devorado por um tubarão no momento em que ia ser recolhido. Quanto aos 18 restantes, acredita-se que tenham morrido tambem.

AVISO

Avisamos ás pessoas que compraram bilhetes da rifa de um piano "Mayr" que deveria ser procurado á Rua Pe. José de Anchieta, 269, Torre, a correr no dia 30-6-50, por motivo superior a mesma está sem efeito. Pede-se aos interessados que se dirijam ao endereço acima.

(53460)

PRESOS FUMANTES DE OPIO NO CHILE

SANTIAGO DO CHILE, 7 (AFP) — A policia descobriu um centro de fumantes de opio clandestino, prendendo, no local, 11 cidadãos chineses que foram postos á disposição da justiça. O chefe de policia, ouvido a respeito pelos jornalistas, declarou que esta descoberta forneceu a pista de um importante comercio clandestino internacional de entorpecentes.

CONFLITOS NO CAIRO

CAIRO, 7 (AFP) — A policia dispersou uma manifestação de dois mil operários que procuravam comparecer diante do presidente do Conselho, sr. Nahas Machah, para expôr suas reivindicações. Houve 10 feridos e a policia efetuou 7 prisões.

ENSINARA' NA UNIVERSIDADE DO BRASIL

WASHINGTON, 7 (AFP) — O Departamento de Estado anunciou a concessão de um auxilio ao dr. Harold Deutsch, para que possa atuar como professor visitante durante um curso de verão no Instituto de Biofisica da Universidade do Brasil. O dr. Deutsch é professor de quimica fisiológica da Universidade de Winscnosin.

AEROVIAS BRASIL

Segurança, conforto, pontualidade

De Porto Alegre a Miami a **Aerovias Brasil transporta os que sabem** aproveitar bem seu tempo.

Agencia: Edificio Grande Hotel
telefones 7500 - 7550
aberta diariamente, inclusive aos Domingos.

AEROVIAS BRASIL

FILGUEIRAS

LEILOEIRO OFICIAL

AVISA A SUA DISTINTA CLIENTELA QUE POR MOTIVO DE FORÇA MAIOR, DEIXA DE REALIZAR O LEILÃO QUE ANUNCIARA PARA SABADO, 10 DO CORRENTE, A RUA PADRE BERNÃO CARDIM — IPUTINGA.

HOJE **PARQUE**

1,30 - 3,30 - 5,30 7,30 - 9,30

Sessões Continuas

A mais divertida comedia que o cinema tem produzido em muitos anos! A Fox apresenta: Cary GRANT e Ann SHERIDAN — em —

A NOIVA era ELE

Imp. 18 anos

2.ª feira — Cornell WILDE em

A NOITE SONHAMOS

MODERNO HOJE **BOA VISTA**

1,30 - 3,30 - 5,30 - 7,30 - 9,30 — 2,30 - 4,30 - 6,30 - 8,30

A Metro apresenta uma das maiores delicias cinematográficas da temporada

Lizis JORDAN — LIBI PALMER

DANA ANDREWS em

O PINTOR DE ALMAS

Direção de LEWIS MILESTONE

2.ª FEIRA:

NOITE de TEMPESTADE com ROBERT YOUNG

ART-PALACIO — TRIANON

HOJE — SESSÕES ÁS 13.10 - 15.50 - 18.30 - 21.10

O MAIS BELO E ESPETACULAR FILME COLORIDO DE TODOS OS TEMPOS!

INGRID BERGMAN

JOANA D'ARC

Em TECNICOLOR — Filme da RKO-RADIO

Produção WALTER WANGER

Direção de VICTOR FLEMING

AVISO: — VEJA ESTE FILME DESDE O INICIO

HOJE — QUINTA-FEIRA — ÁS 9,30 DA MANHÃ

2 SESSÕES EXTRAS! — ART-PALACIO E TRIANON

A COMPANHIA NACIONAL DE COMEDIAS **BARRETO JUNIOR**

HOJE **TEATRO ALMARE** HOJE

A MAIOR PEÇA DO TEATRO BRASILEIRO, DE ODUVALDO VIANA

FEITIÇO

CADEIRA — CR$ 10,00

ÁS 20,30 HORAS

AVISO AO PUBLICO

DOMINGO DESPEDIDA DA COMPANHIA DEVIDO A TRANSFERENCIA DO TEATRO PARA O PARQUE 13 DE MAIO

HOJE ÁS 16 HORAS: NESTE TEATRO

O FAQUIR SILKI SAIRÁ DE SUA URNA — UM ESPETACULO INEDITO! — CADEIRA CR$ 10,00

MALA REAL INGLEZA

ROYAL MAIL LINE

Paquete "ALCANTARA"

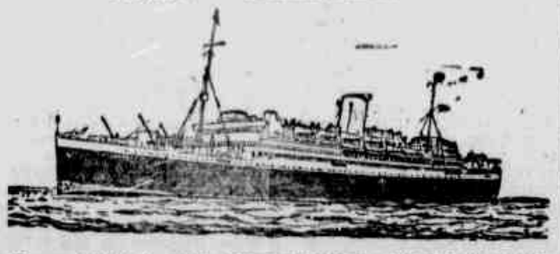

Para: BAHIA, RIO DE JANEIRO, SANTOS, MONTEVIDEO e BUENOS AIRES, esperado em 21 de Junho de 1950.

M. NAUGHTON RUMBO

Rua do Bom Jesus, 226, terreo — Tel: 9112

COMPANHIA COLONIAL DE NAVEGAÇÃO

(Sede em Lisboa)

— Navios Portugueses —

"SERPA PINTO"

Esperado do sul do país no dia 27 de julho de 1950, zarpará após ligeira demora para: S. VICENTE, FUNCHAL e LISBOA.

Cargas e passagens de 1.ª e 3.ª classes

AGENTES: Annibal Gouveia & Cia. Ltda.

Rua Mariz de Barros n. 328 - 4.º fone 9333

(8383)

CAO DESAPARECIDO

Gratifica-se quem der noticia de um cão policial de pêlo longo desaparecido na Boa Viagem e que atende pelo nome de Dunga. Avenida Boa Mar, 3058. Fone 6888.

(53455)

RELOGIO PERDIDO

Gratifica-se a quem encontrou segunda-feira (5) ás 20 horas, no trecho das ruas: das Ninfas, Progresso e Gonçalves Maia, um relogio de platina para senhora. Fineza entregar á Rua das Ninfas n. 315.

(53429)

TEATRO SANTA ISABEL

Temporada Oficial do Centenário

HOJE! ESTRÉIA DE

KATHERINE DUNHAM

com seus bailarinos, seus cantores, seus musicos Maestros Vadico Gogliano e Bernardo Noriega

RESUMO DO PROGRAMA

TROPICS — Katherine Dunham e Vanoye Aikens

SON (Lamento de escravo cubano) — O cantor — Fritz Vincent. A bailarina possuida — Lavinia Hamilton.

RUMBA TRIO — Lucille Ellis, Dolores Harper, Frances Taylor.

NAGICO — (Ritmo cubano) — Naipe masculino.

BATUCADÀ — (Encontro entre malandros brasileiros e uma bahiana). Katherine Dunham e os homens da Companhia.

SHANGO — (Ritual e dansa do sacrificio do galo branco ao Deus Yoruba) — La Rosa Estrada e Jon Lei

JUVENTUDE APAIXONADA — (1920) — A cantora de blues — Freddye Marshall. A mulher de Kansas City — Lucille Ellis. Outros elementos do Ballet nos charleston, Brack-Bottom, Mooch, Fishtail e Snakehips.

BARRELHOUSE (Taverna do Barril) — Katherine Dunham e Vanoye Aikens, no Shimmy de Panano da Florida.

JAZZ EM CINCO MOVIMENTOS

1. — Tango — Julie Robinson, Jon Lei; 2. — Jitterbug — Dolores Harper, Jacqueline Walcott e Lenwood Morris; 3. — Stomp — Lucille Ellis; 4. — Blues — Katherine Dunham; 5. — Rondo — Kath Dunham e sua Companhia.

L'AOG'YA — Grande cena, com argumento original de Katherine Dunham. Toda a Companhia.

SABADO — Mesmo programa.

DOMINGO (vesperal e saráu) Ultimos espetáculos com programa novo.

Ingressos na Faisca (ex-Caxias), com o Lisboa.

UMA APRESENTAÇAO DA SOCIEDADE DOS AMIGOS DO SANTA ISABEL

IOFOSCAL
O fortificante indicado para as crianças em idade escolar

DIARIO DE PERNAMBUCO

PERNAMBUCO — RECIFE — BRASIL — QUARTA-FEIRA, 7 DE JUNHO DE 1950

IOFOSCAL
O fortificante indicado para as crianças em idade escolar

POSSIBILIDADE DE QUEDA DO GOVERNO SOVIETICO

Continua o expurgo dos comunistas nipônicos

Presos 17 membros do partido — O Japão pertence ao campo ocidental — Desaparecido o lider vermelho, Tokuda

TOQUIO, 7 (AFP) — O general Mac Arthur ordenou que 17 redatores do orgão oficial do Partido Comunista japonês, o "Akahta", fossem afastados de atividades publicas por terem publicado um apelo para uma greve geral de protesto contra a medida tomada contra os altos dirigentes do partido. A ordem do general Mac Arthur baseia-se nos mesmos fundamentos da proibição imposta aos 24 membros do "comité" central do partido, isto é, na lei que impede a revivencencia do militarismo japonês.

O general frisou que poderia fechar o jornal ou estabelecer censura prévia, mas que não desejava fazê-lo. Acrescentou: "Ambas as medidas repugnam-me como violadoras da ampla filosofia que tem orientado o desenvolvimento da liberdade de imprensa no Japão e só as aplicaria se outras providencias revultarem ineficazes".

EXPURGO E GREVE

TOQUIO, 7 (AFP) — O general Mac Arthur ordenou o expurgo de 17 novos lideres comunistas, entre os quais se encontra o redator-chefe do jornal "Akahta". Por outro lado, foi iniciada uma greve de 3 dias por um milhão de operarios, como protesto contra o expurgo, segundo declarações de porta-vozes da federação sindical "Sanbetsu".

"COMITE" PROVISORIO

TOQUIO, 7 (AFP) — Foi constituido, ontem, um "comité" provisorio para substituir o "Bureau" politico do partido comunista japonês, expurgado por ordem do general Mac Arthur. O "comite" provisório é constituido de deputados entre os quais o sr. Katsumi Kikiunami, ex-chefe da federação de sindicatos "Sanbetsu", que será dirigido pelo atual presidente do "comité" de controle do partido, Esuro Shino.

NO CAMPO OCIDENTAL

TOQUIO, 7 (AFP) — "O Japão pertence ao campo ocidental e, consequentemente, pode aplicar medidas anti-comunistas sem a preocupação dos efeitos que tais medidas possam ter na China ou na Russia" — declarou, hoje, os representantes da imprensa, o sr. Kathuo Okazaki, secretario geral do gabinete japonês. Acrescentou o sr. Okazaki: "O governo japonês considera a parte do preambulo do pacto sino-soviético relativo ao Japão como uma manobra destinada a atrair este país para o campo comunista e comprova que nem a China nem a Russia consideram possa o Japão permanecer neutro nas atuais circunstancias".

PRISÕES

TOQUIO, 7 (AFP) — A policia japonesa prendeu, no dia 2 do corrente, os comunistas encarregados de ligação com autoridades soviéticas — ao que anuncia, hoje, o jornal nipônico "Okan".

POSIÇÃO DAS FILIPINAS

MANILHA, 7 (AFP) — O presidente Quirino declarou, hoje, em entrevista concedida aos representantes da imprensa, que as Filipinas não assinarão tratado de paz em separado com o Japão, enquanto os paises membros da comissão do Extremo Oriente não estiverem de acordo com a comissão.

Por outro lado, interrogado a respeito de certos artigos da imprensa norte-americana, os quais sugerem que os Estados Unidos ocupem novamente as Filipinas, para salvar este país do comunismo, o presidente Quirino declarou: "Esses artigos apenas podem refletir opinião particular. Não posso acreditar que os Estados Unidos pensem em reconquistar as Filipinas. Nós proprios estamos em condições de lutar contra o comunismo".

NOVO GOLPE CONTRA O BLOCO SOVIETICO

BELGRADO, 7 (U. P.) — **A proposito da noticia segundo a qual se realizam negociações secretas, em Roma, para atrair a Albania à órbita do mundo ocidental, declarou-se que participam das negociações funcionários britânicos, gregos e albaneses. A noticia em questão causou profunda preocupação ao governo iugoslavo.**

NOTICIAS VERDADEIRAS

BELGRADO, 7 (U. P.) — **Fontes autorizadas locais asseguram que são verdadeiras as noticias que altas personalidades albanesas, gregas e britanicas estão conferenciando em Roma. Essa conferencia visa atrair a Albania ao bloco ocidental. A Albania desejaria tambem negociar tratado de comercio com a Italia e suavizar suas relações com os italianos.**

ACONTECIMENTOS CATOLICOS NA GRÃ-BRETANHA

LONDRES, 7 (De Jean Marmontel, correspondente da France Press) — Vários fatos de destaque prenderam a atenção dos católicos ingleses, esta semana: De inicio, o monsenhor Mac Donald, arcebispo de Edimburgo, foi nomeado mestre das cerimonias em sua catedral, na presença de dois arcebispos, 7 bispos e 4 outros prelados.

Em seguida, destaca-se o fato de que, pela primeira vez desde a Reforma, a missa foi celebrada no mosteiro dos beneditinos, no Castelo de Cardiff, na presença de mais de 100 mil pessoas pelo arcebispo Mac Grats, por ocasião do Congresso da Juventude Catolica.

Além disso, poloneses exilados dirigiram-se, em peregrinação, ao santuário de Nossa Senhora de Walsingham para repetir os votos feitos na Polonia, no Santuário da Virgem Negra de Czestochowa. Quanto á peregrinação inglesa a Lourdes, permitiu que se registrasse uma cura confirmada: trata-se de um rapaz de Halifax paralitico em consequencia de acidente e que durante a benção aos enfermos deixou as muletas e pôs-se andar normalmente.

E' de notar-se, finalmente, o vivo protesto manifestado em Liverpool por ocasião da eleição, do reverendo Longbotton, chefe do Partido Orangista, isto é, protestante militante, que é acusado de fanatismo, tanto por certos anglicanos como por membros da comunidade israelita.

No plano internacional, importante noticia foi registrada para o catolicismo. O Papa criou 3 novas arquidioceses na Africa Ocidental inglesa. No que diz respeito á politica internacional, a imprensa catolica critica severamente a atitude do governo inglês em relação ao Plano Schuman. Sobre este assunto, o Catholic Herald lembra que "se o plano triunfar, a Europa unida será uma realidade, mas se fracassar, o ocidente se arrastará lamentavelmente na importancia ,em face do comunismo oriental.

O jornal acha que é preciso "escolher este a submissão a Moscou e os riscos de resistencia ao comunismo". O Tablet aprova, por seu lado, a iniciativa francesa. Frisa que ninguem pedia a Inglaterra para assinar um cheque em branco, mas censura o governo inglês por sua mesquinharia.

Retomada da Ilha

TAIPE', 7 (U. P.) — A agencia Central News anunciou que sabado ultimo as forças nacionalistas retomaram a ilha Tungsham a 100 quilometros ao sul de Amoy. Os comunistas não ofereceram nenhuma resistencia. Segundo a mesma agencia as forças nacionalistas foram transportadas por navios pertencentes á frota nacionalista no sul da China.

Recepção ao sr. Clemente Mariani

ROMA, 7 (U. P.) — O embaixador do Brasil e sra. Alves de Sousa ofereceram, hoje, á noite, uma recepção em honra ao sr. Clemente Mariani, ministro da Educação desse país e chefe da delegação brasileira á conferencia da UNESCO. Entre os convidados notavam-se as principais personalidades da colonia brasileira e numerosos membros da sociedade italiana.

STALIN CEDE ÁREAS GERMANICAS Á POLONIA

Conclusão do acôrdo sobre a fronteira Oder-Neisse

Seria uma traição do governo bolchevista da zona Oriental, segundo afirma o "kurier" — Tremendo golpe

BERLIM, 7 (AFP) — "Uma traição contra toda Alemanha é o governo da zona sovietica ceder á Polonia territorios do leste". — Sob essa manchete, em sua primeira pagina, o jornal "Kurier", de licença francesa, anuncia o solene reconhecimento, em Varsovia, da fronteira do Oder e do Neisse, pela delegação alemã, dirigida por Walter Ulbricht.

No editorial, o jornal recorda que decisão definitiva a respeito das fronteiras alemãs do leste, de maneira alguma foi tomada pelo acordo de Potsdam.

DECLARAÇÕES DO COMISSARIO AMERICANO

FRANCKFURT, 7 (U. P.) — Oproblema das fronteiras entre a Polonia e a Alemanha Oriental não pode ser resolvido pelos representantes de um regime que não tem o apoio do povo alemão. Isto foi o que declarou o alto comissario dos Estados Unidos na Alemanha, sr. John Mccloy, ao referir-se ao acordo entre a Polonia e a Alemanha comunista.

SUBSTITUIDO O COMANDANTE RUSSO

BERLIM, 7 (AFP) — Foi destituido de suas funções o major general Kotikow, comandante sovietico em Berlim, sendo substituido pelo sr. Alevich Denjim.

ACORDO ENTRE A POLONIA E ALEMANHA

VARSOVIA, 7 (UP) — O acordo entre a Polonia e a Alemanha Oriental sobre a fronteira do Oder-Neisse tambem estabelece os seguintes pontos: 1.° — aumento de 60% sobre o volume de comercio entre os dois paises, em 1949; 2.° fornecimento de crédito não revelado nos créditos poloneses para a Alemanha Oriental, por troca de mercadorias; 3.° — cooperação tecnica e cientifica; 4.° — regulamentações nas transações financeiras entre os dois paises; 5.° — cooperação cultural, inclusive troca de informações sobre a cultura escolar e fisica.

Um comunicado a respeito acrescenta que terão inicio em setembro as negociações para um acordo comercial a longo prazo. O acordo atual termina em 1950.

REAFIRMA A DECISAO

BERLIM, 7 (UP) — A Agencia DN, do setor soviético, anuncia que foi celebrado ontem um acordo entre a Polonia e a Alemanha Oriental, reconhecendo como definitiva a fronteira dos rios Oder e Neisse. Essa noticia vem expressar mais uma vez a decisão russa de manter a linha de demarcação entre a Alemanha e a Polonia, estabelecida após a guerra e considerada provisória pelos aliados ocidentais.

PERDA DE PRESTIGIO

FRANCKFURT, 7 (UP) — O prestigio russo na Alemanha sofreu um segundo tremendo golpe em menos dum mês, quando se anunciou que a Alemanha Oriental tinha aceito como definitiva a fronteira com a Polonia nos rios Oder e Neisse. Essa decisão priva a Alemanha duma quarta parte do seu territorio de antes da guerra, que havia sido entregue á Polonia em compensação pelos territorios cedidos á Russia. Os poloneses ex-

(Conclue na 3.ª pagina)

Propostas sobre o "Plano Schuman"

Serão apresentadas na "Conferencia dos 6" pela Inglaterra — Novo governo belga

LONDRES, 7 (De Pierre Durel, correspondente da FRANCE PRESS) — Desmente-se categoricamente, nos circulos oficiais ingleses, as noticias tendentes a fazer crer que a Inglaterra está, atualmente, em vias de ultimar um plano destinado a rivalizar com o projeto Schuman.

Não existe qualquer indicação que permita pensar que qualquer um dos 5 pontos de que constaria, segundo fonte estrangeira, a contra-proposta britanica, figurará no numero de sugestões que o governo inglês se proporia a apresentar eventualmente á conferencia dos 6.

Declarava-se hoje, pela manhã, no "Foreign Office" que a comissão "inter-departamental", encarregada da ultimação das propostas britanicas inspiradas no projeto francês, continua a reunir-se de portas fechadas. Os resultados de seus trabalhos somente serão divulgados depois de terem sido submetidos ao gabinete e aprovados por ele. E' provavel que esses trabalhos estejam terminados no inicio da conferencia dos 6, mas tambem é provavel que o governo britanico aguarde para conhecer a atitude adotada pelas diversas delegações quanto á forma prática de que o "Plano Schuman" deverá revestir-se, antes de dar a conhecer as sugestões á conferencia.

Precisa-se, finalmente, em fonte oficial, que a questão de melhores métodos para manter o governo britanico informado sobre a marcha das negociações continua a ser objeto da troca de pontos de vista. Vários métodos foram sugeridos: a constituição de uma comissão franco-inglesa de ligação, o envio de um representante inglês, ou, mais simplesmente, o recurso á via diplomatica ordinária. E' possivel que essa ultima solução seja definitivamente adotada.

INCUMBIDO DA MISSÃO

BRUXELAS, 7 (UP) — O principe regente Charles solicitou ao sr. Jean Duvieusart, ministro interino da Economia e partidario do ex-rei Lopoldo, para que forme o novo gabinete belga.

O sr. Duvieusart aceitou e espera concluir sua tarefa amanhã, tendo declarado que formará um gabinete totalmente catolico, isto é, de ardentes partidarios do rei exilado.

POSIÇÃO DO NOVO GABINETE

BRUXELAS, 7 (UP) — O novo primeiro ministro Jean Du-

(Conclue na 3.ª pagina)

ROMA — Quando o diretor Roberto Rossellini fotografou seu filho, Renato Roberto Giusto, e mostrou a foto a Ingrid Bergman, a artista sueca preferiu-a entre muitas outras, dizendo: "E' o meu favorito porque tem o tipico sorriso de Rossellini". Robertinho, como o chama a mãe, pesa seis quilos e 300 gramas. Nasceu no dia 2 de fevereiro deste ano

SEGUNDO AFIRMA O GENERAL MARSHALL

Defesa do programa de ajuda militar perante o Congresso Norte-americano — Os Estados Unidos devem continuar não se submetendo ás exigencias de seus adversarios

WASHINGTON, 7 (UP) — O general George Marshall advertiu, hoje, que não se deve alimentar esperanças excessivas de que existe a possibilidade de desmoronamento do regime comunista soviético. Essa afirmativa do influente militar norte-americano foi feita ante a Comissão de Relações Exteriores da Camara dos Representantes. O gen. Marshall defendeu o pedido de crédito feito pelo governo norte-americano no valor de 1 bilhão 222 milhões e 500 mil dólares, para a ajuda militar dos Estados Unidos aos paises livres do exterior.

O general Marshall acrescentou: "Apesar disso, existe a possibilidade de queda do tiranico governo russo. Stalin se vê ante muitos problemas dificeis. Esses problemas não são muitos conhecidos pelo mundo ocidental, mas é inegavel que, com o decorrer do tempo, se agravarão.

MEIOS DE REAPROXIMAÇÃO

WASHINGTON 7 (AFP) — Um dos meios mais seguros para os Estados Unidos promoverem a reaproximação com a União Soviética, segundo o general Marshall, é proclamarem a determinação norte-americana de não submeter-se ás exigencias de seu adversario.

O antigo secretario de Estado denunha hoje, pela manhã, perante a comissão de Negocios Estrangeiros da Camara em favor do programa do governo do auxilio ás nações signatárias do Pacto do Atlantico.

"E' preciso — disse o general — que os Estados Unidos auxiliem as nações livres a se rearmarem porque, ficar inertes e impotentes atualmente, poderia ser uma falta". O general Marshall julga que o governo da União Soviética, baseado nos principios de Estado policial, não é nada sólido. Acrescentou que não tinha nenhuma prova desse estado de coisas, mas que lhe parecia, no entanto, que os chefes da União Soviética deviam ter atualmente certos receios quanto ao seu futuro". Continuar a fornecer ás nações da Europa Ocidental auxilio militar não poderá senão contribuir para aumentar esses receios" — concluiu o general.

NOVAS ARMAS

WASHINGTON, 7 (AFP) — Técnicos militares vêm nas declarações do secretario geral, Franc Pace, nova prova de que os Estados Unidos estão aperfeiçoando a ultimação de "novas armas revolucionarias que, nas mãos de pequenos grupos de técnicos altamente treinados, permitirão, dentro de pouco tempo, á Europa Ocidental, defender-se eficazmente contra qualquer invasão estrangeira, mesmo maxima. Os tecnicos confirmam as declarações de Pace, segundo as quais as novas armas anti-tanques impedirão qualquer invasão de forças blindadas.

REORGANIZAÇAO DO EXERCITO

WASHINGTON, 7 (AFP) — A Cama de Representantes resolveu, hoje, abolir a cavalaria das Forças Armadas dos Estados Unidos. A medida faz parte do programa de reorganização do Exercito americano, que a Camara acaba de aprovar e que transmitiu, em seguida, ao Senado. A cavalaria será substituida por carros de combate.

CONTRARIO A NOVA EXPANSAO SOVIETICA

WASHNIGTON, 7 (AFP) — Em discurso irradiado, o secretario adjunto da Defesa, sr. Paul Grifith, declarou que já era tempo de pôr-se fim a qualquer expansão suplementar da orbita soviética. Acrescentou que os Estados Unidos deveriam fazer saber aos russos que não tolerariam mais "outra agressão".

Segundo o sr. Griffith, a duração da guerra fria é decorrente do fato de terem os soviéticos por um lado aumentado suas posições e de terem os americanos, pelo outro, procurado evitar uma verdadeira guerra. Falando sobre a bomba atomica, disse que, ao regressar de uma viagem ao estrangeiro, em 1947, sugerira ao presidente Truman que deixasse cair "algures" uma bomba atômica para que se soubesse que os Estados Unidos estavam decididos a proteger a liberdade dos povos amantes da liberdade. A essa sugestão, o presidente Truman teria respondido: "Já fui obrigado a adotar uma grande medida, ordenando o lançamento da bomba atômica sobre o Japão, durante a ultima guerra". Aparentemente, o presidente Truman ridicularizara a sugestão.

O sr. Griffith disse ainda que, inequivocamente, era favoravel á utilização da bomba atomica contra o inimigo, no caso de que os Estados Unidos entrassem em guerra.

ASSINARAM O APELO CONTRA A BOMBA ATOMICA

LONDRES, 7 (AFP) — Dois deputados trabalhistas assinaram o apelo de Estocolmo que pede a proibição das armas atômicas e a condenação, como criminoso de guerra, de qualquer país que fizer uso dessa arma — anuncia o jornal comunista "Daily Worker".

RETIRARAM-SE OS SATELITES

GENEBRA, 7 (UP) — Três satelites soviéticos retiraram-se da conferencia anual da Organização Internacional do Trabalho, em sinal de protesto contra a presença da delegação nacionalista chinesa. Após a retirada dos delegados da Polonia, Tchecoslovaquia e da Hungria, o sr. Kaiser, delegado norte-americano e secretario assistente do conclave, declarou que o fato visava destruir as organizações internacionais. O incidente verificou-se pouco antes de ser eleito como presidente de convenção o ministro do Trabalho da India, Jogjivan Ram.

RESULTADOS DAS ELEIÇOES

BRUXELAS, 7 (AFP) — O ministro do Interior comunicou os seguintes resultados das eleições provinciais: socialistas, 237 cadeiras; socials-cristãos, 374; liberais, 73, e os comunistas, 12.

Atos de Pilhagem

RANGON (BIRMANIA), 7 (U. P.) — Informações recebidas aqui dizem que dois mil soldados comunistas foram enviados a Laung Ling, localidade situada a 145 quilometros da fronteira da Birmania chinesa, para dar combate a um grupo de soldados nacionalistas chineses que, fazendo-se passar por comunistas, segundo se diz, se dedicavam-se a atos de pilhagem naquela zona. Acrescentam as informações que os nacionalistas assaltaram várias povoações e aldeias em territorio chinês.

Estaria detida a senhora Sun Yat Sen

Acusada de colaborar com a Resistencia Nacionalista — E' vice-presidente do governo de Peiping

HONG KONG, 7 (AFP) — Uma noticia de fonte independente vinda de Changai diz que madame Sun Yat Sen, viuva do lider da revolução republicana da China, foi colocada sob vigilancia, em virtude de suspeitar-se que esteja envolvida numa conspiração anti-comunista. O jornal "Overseas Daily News" informou que madame Sen, que foi eleita um dos 6 vice-presidentes do governo popular, depois de os comunistas tomarem o poder, conspirou com a chamada "Facção Nacionalista" que, segundo se diz, se propõe a derrubar a "Facção Internacionalista" (pró-soviética), no momento oportuno. A noticia acrescenta que madame Sen esteve em contacto com elementos anti-comunista de Hong Kong e já havia tomado providencias para deixar a China, quando a conspiração foi descoberta.

AVIÕES SOVIETICOS NA CHINA

HONG KONG, 7 (AFP) — Diz o jornal "Hong Kong Standard" que os comunistas chineses estão preparando ao sul da China uma força aerea estrategica controlada pelos soviéticos. Adianta o orgão que recebeu informações de Cantão, dizendo que será estabelecida uma rede de radar e que aviões a jato de origem soviética já apareceram em várias bases.

DJAKARTA, 7 (AFP) — Em seu primeiro discurso proferido em indonesio, perante a Camara de Representantes e o Senado, o "premier" da India, sr. Nehru, preconizou a cooperação entre a India e Indonesia no interesse da paz e da prosperidade do continente asiatico. Depois de salientar que a India e a Indonesia estão apoiados pela "majestade do passado", o sr. Nehru afirmou que os dois paises deveriam enfrentar "calmamente e sem perder a cabeça os graves problemas presentes e futuros do mundo moderno".

Acrescentou o estadista indiano: "Gradualmente, a Asia libertou-se do colonialismo, mas a nossa liberdade politica nada significaria se não empregassemos nossos esforços nos progressos economicos. Devemos dar a nossos povos a possibilidade de melhorar suas condições. A Asia representa, agora, uma realidade com que o mundo deve contar".

TOQUIO, 7 (U. P.) — Anuncia-se que desapareceu misteriosamente o lider comunista japonês, Kyuichi Tokuda. Contudo, acredita-se que o sr. Kyuichi acha-se oculto diante das medidas que estão sendo adotadas contra os vermelhos no Japão. Tambem se informa que um grupo de comunistas, no norte do país foi preso pela policia quando tentava fugir para a Russia.

Tentativa injustificavel de obstrução

E' como Acheson interpreta a recusa russa de participar dos trabalhos da O.N.U — Tratado de paz com a Austria

WASHINGTON, 7 (U. P.) — O sr. Dean Acheson, secretario de Estado, declarou que a recusa soviética de participar dos trabalhos das Nações Unidas, por causa da representação da China, constitue uma tentativa injustificavel de obstrução. O sr. Acheson fez essa declaração ao comentar o plano de paz do sr. Trygve Lie, secretario-geral das Nações Unidas. Responsabilizou tambem a União Sovietica pelo fato de não ter sido assinado ainda o tratado de paz com a Austria.

DECLARAÇÕES

WASHINGTON, 7 (U. P.) — E' o seguinte o texto das declarações do sr. Dean Acheson sobre a oposição russa á assinatura do tratado de paz com a Austria: "Na ultima reunião dos delegados dos chanceleres dos 4 grandes, realizada em Londres a 26 de maio, o delegado sovietico prosseguiu em suas taticas protelatorias, apresentando problemas alheios á questão. O delegado russo adotou a atitude de que não podia fixar a data da seguinte reunião até que o governo soviético tivesse recebido resposta á sua nota de 20 de abril relativo a Trieste. A reunião foi encerrada com a comunicação feita pelos delegados ocidentais de que eles se apresentariam em Londres a 10 de julho, preparados para reiniciar os debates sobre o tratado. A conclusão a que se pode chegar em face das manobras soviéticas é evidente, isto é, que o governo russo não deseja, nesta ocasião, seja concertado o tratado de paz com a Austria.

A opinião deste governo é que não há qualquer relação entre a nota sovietica sobre Trieste, á qual se dará atenção em seu devido tempo, e as negociações sobre o tratado de paz com a Austria. Qualquer tentativa para relacionar essas duas questões é simples e puramente um subterfugio. Tal como foi anunciado, depois de minha recente reunião em Londres com os ministros do Exterior da Grã-Bretanha e França, os governos dos Estados Unidos, Grã-Bretanha e França estão em completo acôrdo no desejo de concluir um tratado de paz com a Austria o mais breve possivel e seja restabelecida a independencia da Austria, conforme a declaração de Moscou, no sentido de retirar daquele país todah as forças de ocupação.

Com este fim, os três governos estão dispostos a resolver a qualquer momento, sem demora, todos os problemas com respeito ao tratado sempre que isso conduza a um acôrdo definitivo sobre o tratado geral.

MADRID — O sr. e sra. Juan Prieto exibem seu gato "Angolina" o qual apresenta a particularidade de ter azas. Quando as azas foram descobertas, os Prietos foram assediados por inumeros compradores. Um homem ofereceu sua fazenda pelo estranho animal e um homem de negocios dos Estados Unidos ofereceu por ele uma fabulosa soma. A cifra de 70.000 dolares foi mencionada. Os medicos que examinaram "Angolina" opinaram que as azas eram consequencia de um anormal desenvolvimento dos ombros. "Angolina" nunca voará. Mas Prieto, sem duvida, achou uma fortuna

Varias noticias de ultima hora

NOVO ATENTADO CONTRA A IGREJA

CIDADE DO VATICANO, 7 (AFP) — A Igreja Catolica da Rumania acaba de ser privada de seu chefe, após a prisão do monsenhor Voga, vigario geral de Alba Julia — segunda noticia chegada ao Vaticano. Esta diocese, como a de Jassey, eram as duas unicas de rito latino que as autoridades toleravam após a sua pressão sobre todas as dioceses no rito grego-católico. Os 2 bispos foram presos o ano passado, mas os vigários foram mantidos em liberdade.

O monsenhor Glasser, vigário de Jassey, morreu há dias. Após a prisão de d. Voga, as duas dioceses não tem mais nenhum chefe.

A INGLATERRA NAO QUER O SOCIALISMO

LONDRES, 7 (AFP) — "As ultimas eleições mostraram que o povo britanico não quer o socialismo" — declarou o sr. Churchill, esta tarde, perante sete mil delegados das mulheres conservadoras. Prosseguindo, acrescentou: "Attlee, com a maioria de sete votos, é o único primeiro ministro socialista do mundo livre e civilizado, com exceção dos paises escandinavos. Espero que essa marcha será apagada brevemente".

AGUAS DO TERRITORIO SOVIETICO

ESTOCOLMO, 7 (U. P.) — A Russia anunciou, pela primeira vez, que considera como aguas territoriais sovieticas a zona de doze milhões da costa do territorio russo.

CAIU UMA "B-29"

LONDRES, 7 (U. P.) — Uma super-fortaleza norte-americana, "B-29", caiu no mar do Norte, hoje, perto da costa da Inglaterra. As primeiras informações dizem que um tripulante morreu e que outros oito estão desaparecidos. Dois tripulantes salvaram-se com paraquedas.

APARELHOS PARA SEPARAÇAO DE ATOMOS

LONDRES, 7 (U. P.) — Cientistas britanicos revelaram ter inventado aparelhos eletro-magnetico que servirão para separar os atomos de uranio dos atomos desnecessarios. Trata-se de metodo de separação de atomos identico ao usado pelos buscadores de ouro, que separam os grãos aureos da areia.

RECEBIDA A DELEGAÇAO BRASILEIRA

MONTEVIDEU, 7 (AFP) — O presidente da Republica, sr. Batle Berres, recebeu, em audiencia especial, os membros da representação brasileira á Conferencia Economica da América Latina, reunida atualmente em Montevidéu.

A delegação, que foi acompanhada do embaixador do Brasil, sr. Macedo Soares, compareceu integrada pelo seu presidente, general Anapio Gomes e todos os seus componentes.

Em uma cordial entrevista, o sr. Berres tratou de assuntos economicos diversos de interesse comum para os dois países e outros relacionados com a finalidade da CEAL na America do Sul.

TECNICOS RUSSOS

TAIPE', 7 (U. P.) — A agencia noticiosa Central News diz que dois mil técnicos russos de aviação chegaram recentemente a Foochow e estão aquartelados no consulado norte-americano. Essa agencia nacionalista citou noticias procedentes da ilha Kinmen, no sentido de que um colegio metodista para moças em Foochow foi tambem ocupado pelos sovieticos. Informações provenientes de outras fontes dizem que a população está sendo obrigada a trabalhar nas reparações de aerodromo de Foochow.